



# ΕΦΗΜΕΡΙΔΑ ΤΗΣ ΚΥΒΕΡΝΗΣΕΩΣ ΤΗΣ ΕΛΛΗΝΙΚΗΣ ΔΗΜΟΚΡΑΤΙΑΣ

8 Ιουλίου 2026

ΤΕΥΧΟΣ ΤΕΤΑΡΤΟ

Αρ. Φύλλου 563

## ΑΠΟΦΑΣΕΙΣ

Αριθμ. 50633

**Έγκριση της υπ' αρ. 12/25.02.2026 απόφασης του Δ.Σ του Δημοτικού Λιμενικού Ταμείου Λευκάδας, περί εξομοίωσης χώρου λιμένα Καλάμου Δήμου Λευκάδας με ζώνη λιμένα.**

Ο ΓΡΑΜΜΑΤΕΑΣ ΤΗΣ ΑΠΟΚΕΝΤΡΩΜΕΝΗΣ ΔΙΟΙΚΗΣΗΣ  
ΠΕΛΟΠΟΝΝΗΣΟΥ, ΔΥΤΙΚΗΣ ΕΛΛΑΔΑΣ ΚΑΙ ΙΟΝΙΟΥ

Έχοντες υπόψη:

1. Τις διατάξεις:

i. Τον ν. 3852/2010 «Νέα Αρχιτεκτονική της Αυτοδιοίκησης και της Αποκεντρωμένης Διοίκησης - Πρόγραμμα "Καλλικράτης"» (Α' 87),

ii. του άρθρου 8 του π.δ. 139/2010 «Οργανισμός της Αποκεντρωμένης Διοίκησης Πελοποννήσου, Δυτικής Ελλάδας και Ιονίου» (Α' 232),

iii. των άρθρων 13 και 15 του από 14/01/39 β.δ. «περί Κώδικος των περί Λιμενικών Ταμείων κειμένων διατάξεων»,

iv. του Κώδικα Δήμων και Κοινοτήτων (ν. 3463/2006, Α' 114),

v. των άρθρων 3 και 4 του ν.δ. 444/1970 «Περί αρμοδιοτήτων Λιμενικού Σώματος και σχέσεων προς τις αρμοδιότητες των Σωμάτων Ασφαλείας» (Α' 39),

vi. του άρθρου 1 του π.δ. 390/1993 «Συγχώνευση Λιμενικών Ταμείων σε επίπεδο Νομού» (Α' 165, διόρθωση σφάλματος Α' 191),

vii. της παρ. 4 του άρθρου 2 του ν. 2575/1998 «Ρύθμιση θεμάτων αρμοδιότητας Υπουργείου Εμπορικής Ναυτιλίας» (Α' 23),

viii. του άρθρου 28 του ν. 2971/2001 (Α' 285) όπως τροποποιήθηκε με την παρ. 1 του άρθρου 34 του ν. 4014/2011 (Α' 209).

ix. του άρθρου 86 του ν. 4504/2017 «Δια βίου εκπαίδευση προσωπικού Υπουργείου Ναυτιλίας και Νησιωτικής Πολιτικής, ενδυνάμωση της διαφάνειας και της αξιοκρατίας σε θέματα αρμοδιότητας Υπουργείου Ναυτιλίας και Νησιωτικής Πολιτικής, ενίσχυση της κοινωνικής συμμετοχής στην ακτοπλοΐα, θέματα πολιτικού προσωπικού, συμπλήρωση διατάξεων για τα λιμενικά έργα και άλλες διατάξεις» (Α' 184),

x. της υπ' αρ. 86782/19.12.2022 υπουργικής απόφασης «Διορισμός του Δημητρίου Κατσαρού του Χαραλάμπους στη θέση του μετακλητού Γραμματέα της Αποκεντρωμένης Διοίκησης Πελοποννήσου, Δυτικής Ελλάδας και Ιονίου» (Υ.Ο.Δ.Δ. 1183).

2. Την υπό στοιχεία 1028241πε/2729πε/Β0010/05 κοινή απόφαση των Υπουργών Οικονομίας και Οικονομικών και Εμπορικής Ναυτιλίας «Καθορισμός χώρων που εξομοιώνονται με Ζώνη Λιμένα» (Β' 547).

3. Το γεγονός ότι στο λιμένα Καλάμου του Δήμου Λευκάδας υπάρχει λιμενική υποδομή, η οποία χρησιμοποιείται από διάφορα είδη σκαφών, συνεπώς συντρέχουν οι προϋποθέσεις της παρ. 4 του άρθρου 3 του ν.δ. 444/1970.

4. Το υπό στοιχεία Τ-01/2026 τοπογραφικό διάγραμμα, κλίμακας 1:500 και ημερομηνία Φεβρουάριος 2026, το οποίο συνέταξε ο Πολιτικός Μηχανικός Γεώργιος Ν. Σκλαβενίτης συνημμένο στην υπ' αρ. 12/25.02.2026 απόφαση του Δ.Σ του Δημοτικού Λιμενικού Ταμείου Λευκάδας και θεωρημένο στις 25/02/2026 από τον Προϊστάμενο της Διεύθυνσης Τεχνικών Υπηρεσιών του Δήμου Λευκάδας, Σπυρίδωνα Αρέθα, «Τοπογραφικό διάγραμμα οριοθέτησης χώρου εξομοιούμενου με ζώνη λιμένα», στο οποίο απεικονίζονται τα όρια χώρου Λιμένα Καλάμου Δήμου Λευκάδας, που εξομοιώνονται με χερσαία και θαλάσσια ζώνη λιμένα.



5. Το υπ' αρ. 1203/05.06.2026 έγγραφο του Δημοτικού Λιμενικού Ταμείου Λευκάδας, με το οποίο απεστάλη στην Υπηρεσία η υπ' αρ. 12/25.02.2026 απόφαση του Δ.Σ «Εξομοίωση χώρου του λιμένα Καλάμου Δήμου Λευκάδας με ζώνη λιμένα», με την οποία αποφασίζεται ο καθορισμός των ορίων της εξομοιούμενης χερσαίας και θαλάσσιας ζώνης, με ζώνη λιμένα Καλάμου Δήμου Λευκάδας, όπως εμφανίζεται στο συνημμένο και θεωρημένο από τη Διεύθυνση Τεχνικών Υπηρεσιών του Δήμου Λευκάδας τοπογραφικό διάγραμμα.

6. Την υπ' αρ. 3113.17/36160/2026/26.05.2026 σύμφωνη γνώμη της Γενικής Γραμματείας Ναυτιλίας και Λιμένων του Υπουργείου Ναυτιλίας και Νησιωτικής Πολιτικής, σχετικά με τον καθορισμό χώρου που εξομοιώνεται με ζώνη λιμένα του λιμένα Καλάμου Δήμου Λευκάδας, όπως αυτός περιγράφεται στην 12/25.02.2026 απόφαση του Δ.Σ. του Δημοτικού Λιμενικού Ταμείου Λευκάδας και αποτυπώνεται στο εγκεκριμένο τοπογραφικό διάγραμμα του Πολιτικού Μηχανικού Γεώργιου Ν. Σκλαβενίτη, με αριθμό σχεδίου Τ-01, Κλίμακας 1:500 και ημερομηνία Φεβρουάριος 2026, που τη συνοδεύει.

7. Την υπό στοιχεία 74630 ΕΞ 2026/12.05.2026 σύμφωνη γνώμη της Γενικής Γραμματείας Δημόσιας Περιουσίας του Υπουργείου Εθνικής Οικονομίας και Οικονομικών, για την εξομοίωση σε ζώνη λιμένα Καλάμου Δήμου Λευκάδας, με τους όρους και τις προϋποθέσεις της ανωτέρω σύμφωνης γνώμης.

8. Την υπ' αρ. 2064/941/20.2.2014 απόφαση με την οποία διαπιστώθηκε η έναρξη λειτουργίας του Δημοτικού Νομικού Προσώπου Δημοσίου Δικαίου με την επωνυμία «Δημοτικό Λιμενικό Ταμείο Λευκάδας».

9. Το γεγονός ότι οι διατάξεις της παρούσας δεν αφορούν σε διοικητική διαδικασία για την οποία υπάρχει υποχρέωση καταχώρισης στο ΕΜΔΔ-ΜΙΤΟΣ.

10. Το γεγονός ότι από την παρούσα απόφαση δεν προκαλείται δαπάνη στον Κρατικό Προϋπολογισμό, αποφασίζουμε:

Εγκρίνουμε την υπ' αρ. 12/25.02.2026 απόφαση του Δ.Σ. του Δημοτικού Λιμενικού Ταμείου Λευκάδας «Εξομοίωση χώρου του λιμένα Καλάμου Δήμου Λευκάδας με ζώνη λιμένα», με την οποία αποφασίζεται ο καθορισμός των ορίων της εξομοιούμενης χερσαίας και θαλάσσιας ζώνης με ζώνη λιμένα, όπως εμφανίζεται στο τοπογραφικό διάγραμμα κλίμακας 1:500, τα οποία συνέταξε ο Πολιτικός Μηχανικός Γεώργιος Ν. Σκλαβενίτης, συνημμένο και θεωρημένο στις 25/02/2026 από τον Προϊστάμενο της Διεύθυνση Τεχνικών Υπηρεσιών του Δήμου Λευκάδας, Σπυρίδωνα Αρέθα, το οποίο αποτελεί αναπόσπαστο μέρος της παρούσας απόφασης. Στο διάγραμμα ο εξομοιούμενος με ζώνη λιμένα χερσαίος χώρος περικλείεται με πράσινη συνεχή γραμμή αρχής γενομένης από το σημείο Χ1 με συντεταγμένες ( $X=232795,23$  και  $\psi=4279160,00$ ) – συνεχίζοντας τα σημεία Χ2-Χ3-Χ4-Χ5-Χ6-Χ7-Χ8-Χ9- Χ10-Χ11-Χ12-Χ13-Χ14-Χ15-Χ16-Χ17-Χ18-Χ19-Χ20-Χ21-Χ22-Χ23-Χ24-Χ25-Χ26-Χ27-Χ28- Χ29-Χ30-Χ31-Χ32-Χ33-Χ34-Χ35-Χ36-Χ37-Χ38-Χ39-Χ40-Χ41-Χ42 και καταλήγοντας στο σημείο –Χ43– με συντεταγμένες ( $\chi=232750,80$  και  $\psi=4279150,60$ ), σαράντα τριών (43) συνολικά σημείων. Ο εξομοιούμενος με ζώνη λιμένα θαλάσσιος χώρος περικλείεται με πράσινη συνεχή γραμμή αρχής γενομένης από το σημείο Χ43 με συντεταγμένες ( $X=232750,80$  και  $\psi=4279150,60$ ) – συνεχίζοντας τα σημεία Θ2-Θ3-Θ4-Θ5-Θ6 και καταλήγοντας στο σημείο –Χ17– με συντεταγμένες ( $\chi=232699,21$  και  $\psi=4278938,44$ ), επτά (7) συνολικά σημείων, σύμφωνα με τους όρους και τις προϋποθέσεις που καθορίζονται στην 3113.17/36160/2026/26.05.2026 σύμφωνη γνώμη της Γενικής Γραμματείας Ναυτιλίας και Λιμένων του Υπουργείου Ναυτιλίας & Νησιωτικής Πολιτικής και 74630 ΕΞ 2026/12.05.2026 σύμφωνη γνώμη της Γενικής Γραμματείας Δημόσιας Περιουσίας του Υπουργείου Εθνικής Οικονομίας και Οικονομικών.

ΕΛΛΗΝΙΚΗ ΔΗΜΟΚΡΑΤΙΑ

ΔΗΜΟΤΙΚΟ ΛΙΜΕΝΙΚΟ ΤΑΜΕΙΟ ΛΕΥΚΑΔΟΣ

Αριθμός μελών κατά νόμο: 9

Συνεδρίαση: 5η /2026

ΟΡΘΗ ΕΠΑΝΑΛΗΨΗ

ΑΠΟΣΠΑΣΜΑ

Από το πρακτικό της υπ' αρ. 5/2026 συνεδρίασης του Δ.Σ.

του Δημοτικού Λιμενικού Ταμείου Λευκάδος

Αρ. απόφ. 12/2026

Στη Λευκάδα σήμερα την 25η του μηνός Φεβρουαρίου του έτους 2026, ημέρα Τετάρτη και ώρα 11:00, συνήλθε σε τακτική ειδική μεικτή συνεδρίαση το Διοικητικό Συμβούλιο του Δημοτικού Λιμενικού Ταμείου Λευκάδος, στην αίθουσα συνεδριάσεων επιτροπών του Δήμου Λευκάδας και με τηλεδιάσκεψη μέσω *erpresence*, ύστερα από την υπ' αρ. 311/20.2.2026 πρόσκληση του Προέδρου του Διοικητικού Συμβουλίου, η οποία επιδόθηκε νόμιμα σε κάθε μέλος του Δ.Σ., σύμφωνα με το άρθρο 67 του ν. 3852/2010.

Διαπιστώθηκε ότι υπάρχει νόμιμη απαρτία, καθώς από τα εννέα (9) μέλη συμμετείχαν έξι (6) μέλη:



## ΠΑΡΟΝΤΕΣ

- |                            |              |
|----------------------------|--------------|
| 1. Ξενοφών Βεργίνης,       | Πρόεδρος     |
| 2. Γεώργιος Σολδάτος,      | Αντιπρόεδρος |
| 3. Μαρία Μαργέλη,          | Μέλος        |
| 4. Γεράσιμος Σκληρός,      | Μέλος        |
| 5. Γεώργιος Γαζής,         | Μέλος        |
| 6. Παναγιώτης Λεονταράκης, | Μέλος        |

## ΑΠΟΝΤΕΣ

- |                           |       |
|---------------------------|-------|
| 1. Γεράσιμος Κατωπόδης,   | Μέλος |
| 2. Θωμάς Φερεντίνος,      | Μέλος |
| 3. Κωνσταντίνος Καββαδάς, | Μέλος |

Τα πρακτικά τηρήθηκαν από την υπάλληλο του Δ.Λ.Τ.Λ. Γεωργία Διαμάντη.

Κατά τη διάρκεια συζήτησης του 1ου Η.Δ. θέματος αποχώρησε ο Πρόεδρος και επανήλθε μετά τη συζήτηση του 2ου Η.Δ. θέματος.

ΘΕΜΑ 1ο Ημερήσιας Διάταξης: Εξομοίωση χώρου του λιμένα Καλάμου Λευκάδας με ζώνη λιμένα

Ο Πρόεδρος αναφέρει ότι, σύμφωνα με το άρθρο 28 του ν. 2971/2001: «1. Ο καθορισμός των χώρων που εξομοιώνονται με ζώνη λιμένα της παρ. 4 του άρθρου 2 του ν. 2575/1998 (Α' 23) γίνεται με απόφαση του οικείου φορέα διοίκησης και εκμετάλλευσης λιμένα κατόπιν σύμφωνης γνώμης του Υπουργείου Εμπορικής Ναυτιλίας και του Υπουργείου Οικονομικών... 2. Η απόφαση του φορέα διοίκησης και εκμετάλλευσης λιμένα εγκρίνεται από τον Γενικό Γραμματέα της Περιφέρειας».

Σύμφωνα με την παρ. 4 του άρθρου 3 του ν.δ. 444/1970 «Προς λιμένας και τη χερσαίαν ζώνην αυτών εξομοιούνται οι κατά μήκος των ακτών χώροι εις ους: α) Ενεργείται προσόρμησις πλωτών μέσων, β) Διεξάγονται εργασίαι προσιδιάζουσαι εις την λειτουργίαν λιμένων ή άλλων λιμενικών εγκαταστάσεων, γ) Πραγματοποιούνται φορτοεκφορτωτικά εργασίαι ως και εργασίαι σχέσιν έχουσαι με την αναμονήν, επιβίβασιν και αποβίβασιν επιβατών και των αποσκευών αυτών, δ) Υφίστανται εγκαταστάσεις και κτίσματα αμέσου ναυτικού ενδιαφέροντος...». Σύμφωνα δε με την παρ. 4 του άρθρου 2 του ν. 2575/1998 « η χρήση και εκμετάλλευση των χώρων της ζώνης λιμένος και όσων εξομοιώνονται με αυτούς, σύμφωνα με το άρθρο 3 του ν.δ. 444/1970, ανήκει στο Λιμενικό Ταμείο...».

Στον λιμένα Καλάμου του Δήμου Λευκάδας υπάρχει λιμενική υποδομή, η οποία χρησιμοποιείται από διάφορα είδη σκαφών, συνεπώς συντρέχουν οι προϋποθέσεις της παρ. 4 του άρθρου 3 του ν.δ. 444/1970.

Ο Πρόεδρος προσθέτει ότι με την εξομοίωση το Δ.Λ.Τ.Λ. α) θα επεκτείνει και θα καθορίσει με σαφήνεια τους χώρους άσκησης της αρμοδιότητάς του, β) θα αυξήσει τα έσοδά του από την εκμετάλλευση των χώρων, γ) θα έχει τη δυνατότητα να προβεί σε αναβάθμιση των υποδομών και των προσφερόμενων υπηρεσιών με την εκτέλεση λιμενικών έργων.

Το 2020 είχε ξεκινήσει η διαδικασία εξομοίωσης με ζώνη λιμένα του λιμένα Καλάμου, αλλά η Κτηματική Υπηρεσία είχε κρίνει απαραίτητο να προηγηθεί ο επανακαθορισμός των ορίων αιγιαλού και παραλίας, διότι διαπιστώθηκε ότι μεγάλα τμήμα των υπό εξομοίωση με ζώνη λιμένα χερσαίων χώρων ενέπιπταν εντός ζώνης αιγιαλού. Τον Ιούνιο του 2023 ολοκληρώθηκε ο επανακαθορισμός ορίων αιγιαλού και παραλίας και στη συνέχεια συντάχθηκε νέο τοπογραφικό διάγραμμα των υπό εξομοίωση με ζώνη λιμένα χώρων από την Διεύθυνση Τεχνικών Υπηρεσιών του Δήμου Λευκάδας.

Τον Ιούλιο του 2024 το ΔΣ έλαβε απόφαση για την εξομοίωση του λιμένα Καλάμου, μετά τον επανακαθορισμό ορίων αιγιαλού και παραλίας. Ωστόσο, η Κτηματική Υπηρεσία Λευκάδας δεν χορήγησε σύμφωνη γνώμη και πρότεινε το όριο της χερσαίας ζώνης λιμένα να ταυτιστεί με την οριογραμμή της κοινόχρηστης ζώνης παραλίας σε όλο της το μήκος.

Κατά συνέπεια, συντάχθηκε νέο τοπογραφικό διάγραμμα σύμφωνα με την πρόταση της Κτηματικής Υπηρεσίας Λευκάδας.

Ο ακριβής χερσαίος χώρος που εξομοιώνεται αποτυπώνεται στο τοπογραφικό διάγραμμα κλίμακας 1:500, που θεωρήθηκε αρμοδίως την 25.2.2026 από τον Διευθυντή της Τεχνικής Υπηρεσίας του Δήμου Λευκάδας Σπυρίδωνα Αρέθα – Χημ. Μηχανικό, και περικλείεται με πράσινη συνεχή γραμμή αρχής γενομένης από το σημείο X1 με συντεταγμένες (X=232795,23 και ψ=4279160,00) – συνεχίζοντας τα σημεία X2-X3-X4-X5-X6-X7-X8-X9-X10-X11-X12-X13-X14-X15-X16-X17-X18-X19-X20-X21-X22-X23-X24-X25-X26- X27-X28-X29-X30-X31-X32-X33-X34-X35-X36-X37-X38-X39-X40-X41-X42 και καταλήγοντας στο σημείο -X43- με συντεταγμένες (χ=232750,80 και ψ=4279150,60), σαράντα τριών (43) συνολικά σημείων.

Στο ίδιο τοπογραφικό διάγραμμα αποτυπώνεται ο θαλάσσιος χώρος που εξομοιώνεται, που περικλείεται με πράσινη συνεχή γραμμή αρχής γενομένης από το σημείο X43 με συντεταγμένες (X=232750,80 και



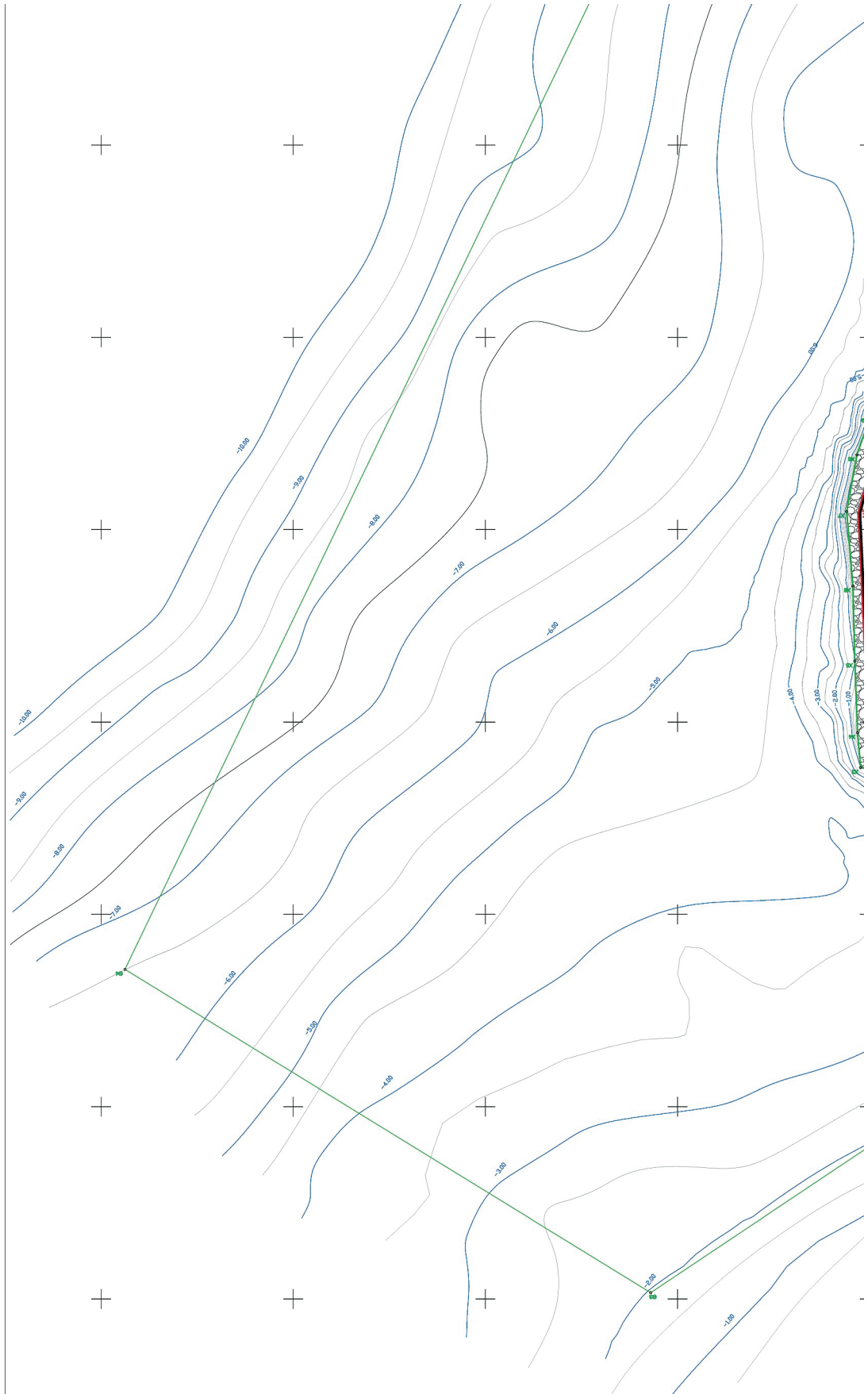

**ΕΘΝΙΚΟ ΤΥΠΟΓΡΑΦΕΙΟ**  
Για τεχνικούς λόγους στο σχεδιάγραμμα,  
από το ηλεκτρονικό αρχείο, έγινε  
σμίκρυνση κατά ποσοστό **32%**

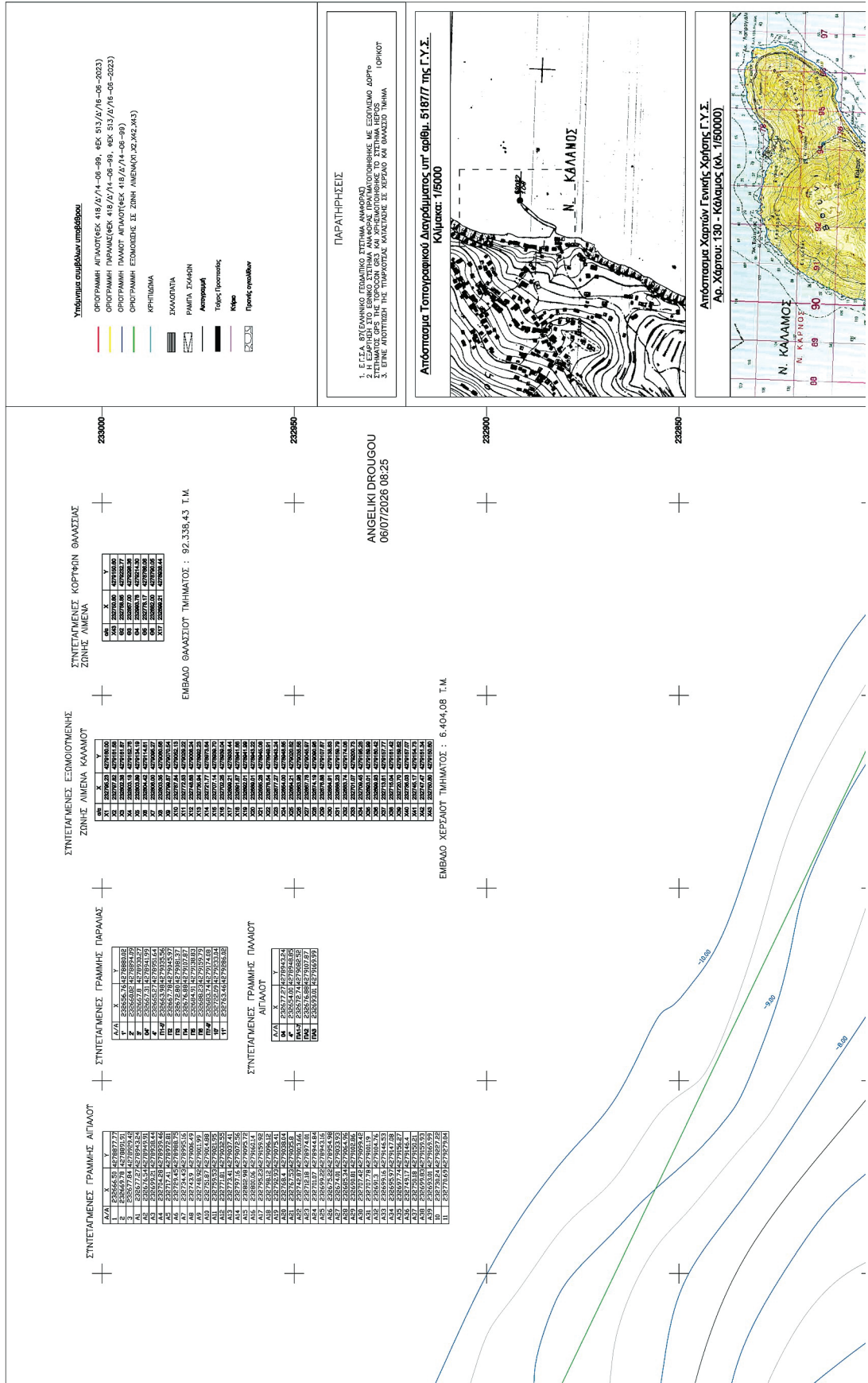

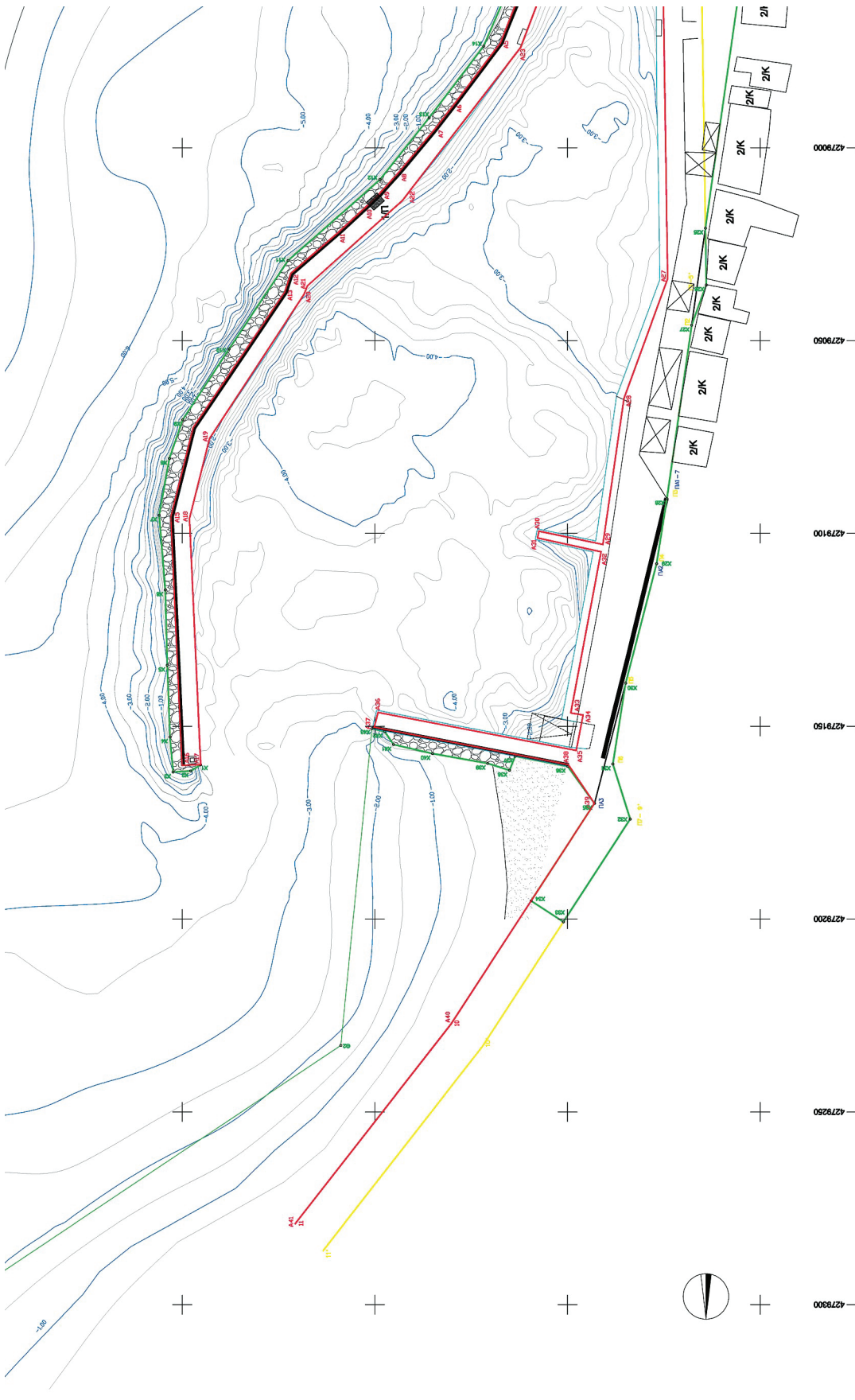

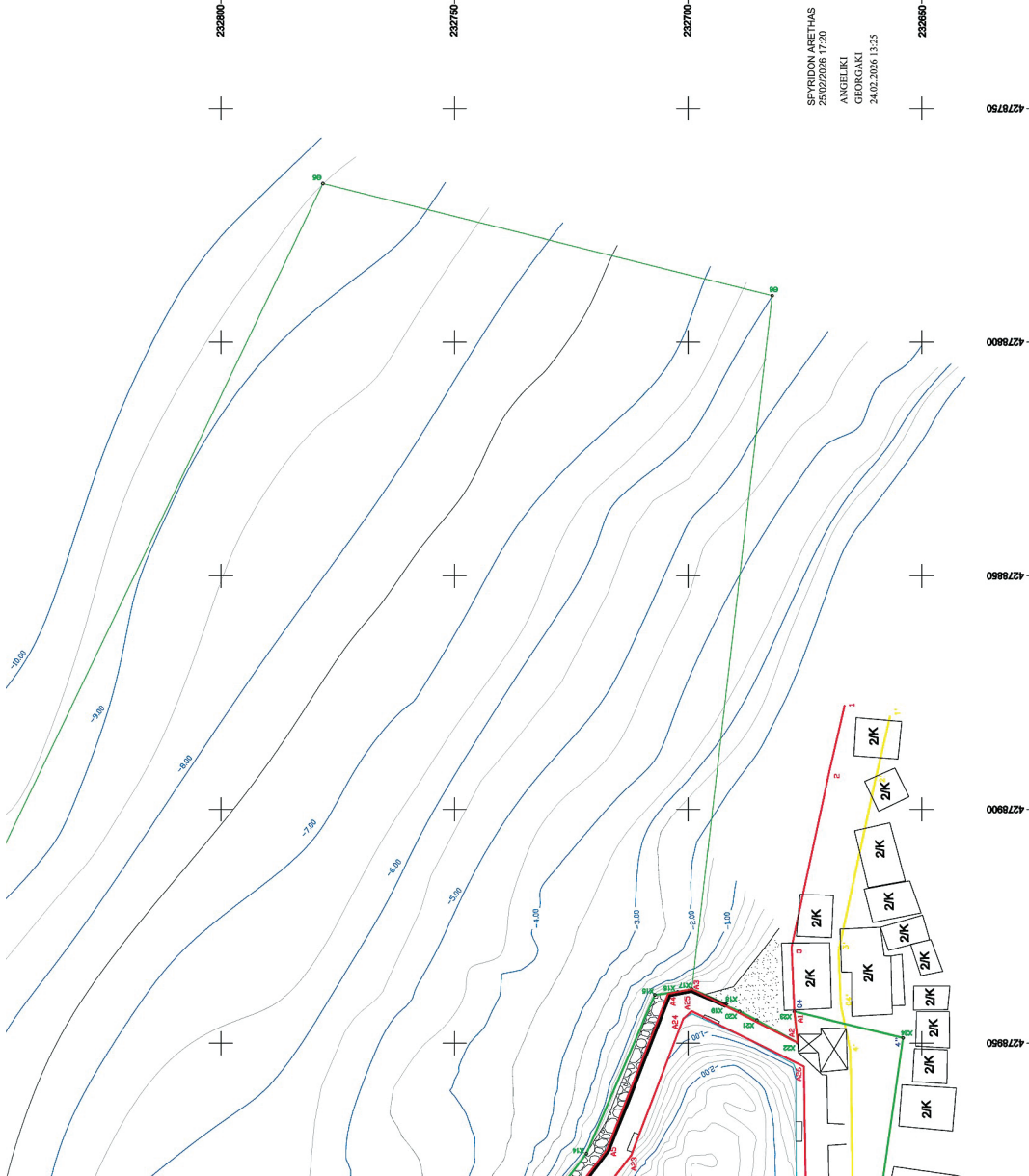
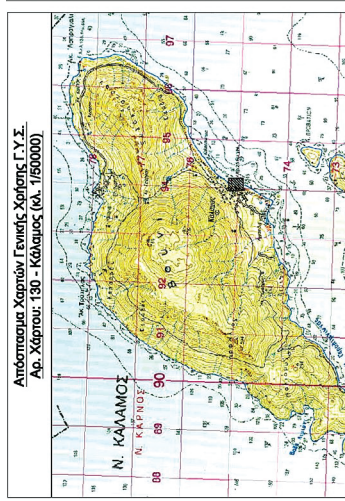

ΑΡ.	ΟΝΟΜΑ	ΤΡΟΠΟΠΟΙΗΣΗ	ΗΜΕΡΟΜΗΝΙΑ
	<b>ΕΛΛΗΝΙΚΗ ΔΗΜΟΚΡΑΤΙΑ</b> ΔΗΜΟΤΙΚΟ ΛΙΜΕΝΙΚΟ ΤΑΜΕΙΟ ΛΕΥΚΑΔΟΣ		
<b>ΜΕΛΕΤΗ:</b>	<b>ΤΟΠΟΓΡΑΦΙΚΟ ΔΙΑΓΡΑΜΜΑ ΟΡΟΘΕΤΗΣΗΣ ΧΩΡΟΥ ΕΣΔΜΟΤΥΜΕΝΟΥ ΜΕ ΖΩΝΗ ΛΙΜΕΝΑ</b>		
<b>ΤΙΤΛΟΣ ΣΧΕΔΙΟΥ:</b>	<b>ΤΟΠΟΓΡΑΦΙΚΟ ΔΙΑΓΡΑΜΜΑ ΟΡΟΘΕΤΗΣΗΣ ΧΩΡΟΥ ΕΣΔΜΟΤΥΜΕΝΟΥ ΜΕ ΖΩΝΗ ΛΙΜΕΝΑ</b>		
<b>ΘΕΣΗ:</b>	Λιμένες Καλαμών, Δήμος Λευκάδος		
Αριθμός Σχεδίου:	ΤΟΠ/01	Κλίμακα:	1:500
Ημερομηνία:	ΦΕΒΡΟΥΑΡΙΟΣ 2026	Σχ. Σχέδιο:	
Σύνταξη αναφοράς:	Ε.Γ.Σ.Α. 37	Ανεπιτήρητο Ύψος:	Μέση Στάθμη Θάλασσας
		Ο ΜΕΛΕΤΗΤΗΣ / Σχεδιαστής - Υπογραφή	
		ΣΚΑΛΑΒΕΝΤΗΣ ΓΕΩΡΓΙΟΣ Πολίτης Μηχανικός	
<b>ΔΗΜΟΤΙΚΟ ΛΙΜΕΝΙΚΟ ΤΑΜΕΙΟ ΛΕΥΚΑΔΟΣ</b>	Ελάφιος Η Γράφησι Τ.Τ.Ε.Μ. Επαφών ο Διοικητής Τ.Υ. Λιμένων Λευκάδος	Ο Μηχανικός ΓΕΩΡΓΙΟΣ ΑΓΓΕΛΙΚΗΣ Πολίτης Μηχανικός	Υπογραφή Ημερομηνία

SPYRIDON ARETHIAS  
23022626 17:20  
ANGELIKI  
GEOURAKI  
24.02.2026 13:25

427850  
427860  
427870  
427880  
427890  
427900



Η απόφαση αυτή μαζί με την εγκρινόμενη υπ' αρ. 12/25.02.2026 απόφαση του Διοικητικού Συμβουλίου του Δημοτικού Λιμενικού Ταμείου Λευκάδας και το σχετικό τοπογραφικό διάγραμμα που τη συνοδεύει να δημοσιευθεί στην Εφημερίδα της Κυβερνήσεως.

Κέρκυρα, 3 Ιουλίου 2026

Ο Γραμματέας της Αποκεντρωμένης Διοίκησης

ΔΗΜΗΤΡΙΟΣ ΚΑΤΣΑΡΟΣ



## ΕΘΝΙΚΟ ΤΥΠΟΓΡΑΦΕΙΟ

Το Εθνικό Τυπογραφείο αποτελεί δημόσια υπηρεσία υπαγόμενη στην Προεδρία της Κυβέρνησης και έχει την ευθύνη τόσο για τη σύνταξη, διαχείριση, εκτύπωση και κυκλοφορία των Φύλλων της Εφημερίδας της Κυβερνήσεως (ΦΕΚ), όσο και για την κάλυψη των εκτυπωτικών - εκδοτικών αναγκών του δημοσίου και του ευρύτερου δημόσιου τομέα (ν. 3469/2006/Α' 131 και π.δ. 29/2018/Α' 58).

**1. ΦΥΛΛΟ ΤΗΣ ΕΦΗΜΕΡΙΔΑΣ ΤΗΣ ΚΥΒΕΡΝΗΣΕΩΣ (ΦΕΚ)**

- Τα **ΦΕΚ σε ηλεκτρονική μορφή** διατίθενται δωρεάν στο **www.et.gr**, την επίσημη ιστοσελίδα του Εθνικού Τυπογραφείου. Όσα ΦΕΚ δεν έχουν ψηφιοποιηθεί και καταχωριστεί στην ανωτέρω ιστοσελίδα, ψηφιοποιούνται και αποστέλλονται επίσης δωρεάν με την υποβολή αιτήματος στην ηλεκτρονική διεύθυνση **feksales@et.gr**.
- Τα **ΦΕΚ σε έντυπη μορφή** διατίθενται σε μεμονωμένα φύλλα είτε απευθείας από το Τμήμα Πωλήσεων και Συνδρομητών, είτε ταχυδρομικά με την αποστολή αιτήματος παραγγελίας στην ηλεκτρονική διεύθυνση **feksales@et.gr**.
  - Το κόστος ενός ασπρόμαυρου ΦΕΚ από 1 έως 16 σελίδες είναι 1,00 €, αλλά για κάθε επιπλέον οκτασέλιδο (ή μέρος αυτού) προσαυξάνεται κατά 0,20 €. Το κόστος ενός έγχρωμου ΦΕΚ από 1 έως 16 σελίδες είναι 1,50 €, αλλά για κάθε επιπλέον οκτασέλιδο (ή μέρος αυτού) προσαυξάνεται κατά 0,30 €.
  - Το τεύχος Α.Σ.Ε.Π. διατίθεται δωρεάν.
  - Υπάρχει δυνατότητα ετήσιας συνδρομής οποιουδήποτε τεύχους σε έντυπη μορφή μέσω του Τμήματος Πωλήσεων και Συνδρομητών.

**• Τρόποι αποστολής κειμένων προς δημοσίευση:**

- A.** Αποστολή των εγγράφων προς δημοσίευση στο ΦΕΚ στην ηλεκτρονική διεύθυνση **https://eservices.et.gr**. Σχετικές εγκύκλιοι και οδηγίες στην ηλεκτρονική διεύθυνση του Εθνικού Τυπογραφείου (**www.et.gr**) στη διαδρομή **Ανακοινώσεις → Εγκύκλιοι**.
- B.** Κατ' εξαίρεση, όσοι πολίτες δεν διαθέτουν προηγμένη ψηφιακή υπογραφή μπορούν είτε να αποστέλλουν ταχυδρομικά, είτε να καταθέτουν με εκπρόσωπό τους κείμενα προς δημοσίευση εκτυπωμένα σε χαρτί στο Τμήμα Παραλαβής και Καταχώρισης Δημοσιευμάτων.

• Πληροφορίες, σχετικά με την αποστολή/κατάθεση εγγράφων προς δημοσίευση, την ημερήσια κυκλοφορία των Φ.Ε.Κ., με την πώληση των τευχών και με τους ισχύοντες τιμοκαταλόγους για όλες τις υπηρεσίες μας, περιλαμβάνονται στον ιστότοπο (**www.et.gr**). Επίσης μέσω του ιστότοπου δίδονται πληροφορίες σχετικά με την πορεία δημοσίευσης των εγγράφων, με βάση τον Κωδικό Αριθμό Δημοσιεύματος (ΚΑΔ). Πρόκειται για τον αριθμό που εκδίδει το Εθνικό Τυπογραφείο για όλα τα κείμενα που πληρούν τις προϋποθέσεις δημοσίευσης.

**2. ΕΚΤΥΠΩΤΙΚΕΣ - ΕΚΔΟΤΙΚΕΣ ΑΝΑΓΚΕΣ ΤΟΥ ΔΗΜΟΣΙΟΥ**

Το Εθνικό Τυπογραφείο ανταποκρινόμενο σε αιτήματα υπηρεσιών και φορέων του δημοσίου αναλαμβάνει να σχεδιάσει και να εκτυπώσει έντυπα, φυλλάδια, βιβλία, αφίσες, μπλοκ, μηχανογραφικά έντυπα, φακέλους για κάθε χρήση, κ.ά.

Επίσης σχεδιάζει ψηφιακές εκδόσεις, λογότυπα και παράγει οπτικοακουστικό υλικό.

Ταχυδρομική Διεύθυνση: **Καποδιστρίου 34, 10432 Αθήνα**

**ΤΗΛΕΦΩΝΙΚΟ ΚΕΝΤΡΟ: 210 5279000**

Ιστότοπος: **www.et.gr**

Πληροφορίες σχετικά με την λειτουργία του ιστότοπου: **helpdesk.et@et.gr**

Αποστολή εγγράφων προς δημοσίευση στο ΦΕΚ στην ηλεκτρονική διεύθυνση

**https://eservices.et.gr**

**ΕΞΥΠΗΡΕΤΗΣΗ ΚΟΙΝΟΥ**

**Πωλήσεις - Συνδρομές:** (Ισόγειο, τηλ. 210 5279178 - 180)

**Πληροφορίες:** (Ισόγειο, Γραφείο 3 και τηλεφ. κέντρο 210 5279000)

**Παραλαβή Δημοσιευτέας Ύλης:** (Ισόγειο, τηλ. 210 5279139)

**Ωράριο για το κοινό:** Δευτέρα έως και Παρασκευή: 8:00 - 13:30

