



ΕΦΗΜΕΡΙΔΑ ΤΗΣ ΚΥΒΕΡΝΗΣΕΩΣ ΤΗΣ ΕΛΛΗΝΙΚΗΣ ΔΗΜΟΚΡΑΤΙΑΣ

21 Ιανουαρίου 2025

ΤΕΥΧΟΣ ΤΕΤΑΡΤΟ

Αρ. Φύλλου 7

ΠΕΡΙΕΧΟΜΕΝΑ

ΑΠΟΦΑΣΕΙΣ

- 1 Κήρυξη ως αναδασωτέας έκτασης εμβαδού 1.040 τ.μ. στην περιοχή «Τρούλοι - Λουριά» Τ.Κ. Ψίνθου Δήμου Ρόδου, Π.Ε. Ρόδου λόγω πυρκαγιάς.
- 2 Χαρακτηρισμός του ναού του Αγίου Βλασίου, στην Παλιά Πόλη της Ξάνθης, Π.Ε. Ξάνθης, Περιφέρειας Ανατολικής Μακεδονίας και Θράκης, ως μνημείου.
- 3 Καθορισμός ορίων παραλίας στη θέση «ΓΟΥΒΓΕ-ΛΙ» της Δημοτικής Κοινότητας Καλάμου του Δήμου Λευκάδας της Περιφερειακής Ενότητας Λευκάδας.

ΑΠΟΦΑΣΕΙΣ

Αριθμ. 6385

(1)

Κήρυξη ως αναδασωτέας έκτασης εμβαδού 1.040 τ.μ. στην περιοχή «Τρούλοι - Λουριά» Τ.Κ. Ψίνθου Δήμου Ρόδου, Π.Ε. Ρόδου λόγω πυρκαγιάς.

Ο ΓΕΝΙΚΟΣ ΓΡΑΜΜΑΤΕΑΣ ΔΑΣΩΝ
ΤΟΥ ΥΠΟΥΡΓΕΙΟΥ ΠΕΡΙΒΑΛΛΟΝΤΟΣ
ΚΑΙ ΕΝΕΡΓΕΙΑΣ

Έχοντας υπόψη:

1. Την παρ. 1 του άρθρου 24 και την παρ. 3 του άρθρου 117 του Συντάγματος.
2. Τα άρθρα 37, 38 και 41 του ν. 998/1979 (Α' 289).
3. Τις διατάξεις του ν. 3208/2003 (Α' 303).
4. Τις διατάξεις του ν. 4280/2014 (Α' 159).
5. Τις υπ' αρ. 160417/1180/8-7-1980 και 182447/3049/24-9-1980 εγκύκλιες διαταγές του Υπουργείου Γεωργίας.
6. Την από 13-8-2021 Πράξη Νομοθετικού Περιεχομένου (Α' 143), η οποία κυρώθηκε με το άρθρο 2 του ν. 4824/2021 (Α' 156).
7. Το άρθρο 1 του π.δ. 6/2022 (Α' 17).
8. Τα άρθρα 47 έως 55 του ν. 4915/2022 (Α' 63).
9. Το π.δ. 29/2022 (Α' 77).

10. Την υπό στοιχεία ΥΠΕΝ/ΥΠΡΓ/79859/5910/25-7-2023 κοινή απόφαση του Πρωθυπουργού και του Υπουργού Περιβάλλοντος και Ενέργειας «Διορισμός Γενικού Γραμματέα Δασών του Υπουργείου Περιβάλλοντος και Ενέργειας» (Υ.Ο.Δ.Δ. 745).

11. Την υπό στοιχεία ΥΠΕΝ/ΔΝΕΠ/83988/2740/25-8-2022 κοινή απόφαση του Υπουργού και του Υφυπουργού Περιβάλλοντος και Ενέργειας και του Γενικού Γραμματέα Δάσων του Υπουργείου Περιβάλλοντος και Ενέργειας «Εξουσιοδότηση υπογραφής "Με εντολή Υπουργού" του Υπουργού Περιβάλλοντος και Ενέργειας, "Με εντολή Υφυπουργού" του Υφυπουργού Περιβάλλοντος και Ενέργειας και "Με εντολή Γενικού Γραμματέα Δασών" του Γενικού Γραμματέα Δασών του Υπουργείου Περιβάλλοντος και Ενέργειας, κατά λόγο αρμοδιότητας, στον Προϊστάμενο της Γενικής Διεύθυνσης Δασών και Δασικού Περιβάλλοντος της Γενικής Γραμματείας Δασών του Υ.Π.Ε.Ν., στους Προϊστάμενους των Επιθεωρήσεων Εφαρμογής Δασικής Πολιτικής και στους Προϊστάμενους των Διευθύνσεων, Δασαρχείων και Τμημάτων που υπάγονται σε αυτές» (Β' 4528).

12. Την υπό στοιχεία ΥΠΕΝ/ΔΔΥ/70401/5167/6-7-2022 απόφαση του Υπουργού Περιβάλλοντος και Ενέργειας «Τοποθέτηση της Αρτέμιδος Αλεξιάδου στη θέση Προϊσταμένης της Επιθεώρησης Εφαρμογής Δασικής Πολιτικής Αιγαίου» (ΑΔΑ: Ω8ΔΡ4653Π8-7ΨΡ).

13. Την υπό στοιχεία ΥΠΕΝ/ΔΔΥ/3724/389/13-1-2023 απόφαση του Υπουργού Περιβάλλοντος και Ενέργειας «Επανατοποθέτηση της Αικατερίνης Μπαλατσούκα στη θέση Προϊσταμένης της Διεύθυνσης Δασών Δωδεκανήσου» (ΑΔΑ: 9ΙΒΔ4653Π8-Η7Ρ).

14. Την υπό στοιχεία ΥΠΕΝ/ΔΠΔ/81975/4526/14-9-2021 εγκύκλιο του Υπουργείου Περιβάλλοντος και Ενέργειας «Περί κηρύξεως εκτάσεων υπαγομένων στις προστατευτικές διατάξεις της δασικής νομοθεσίας ως αναδασωτέων».

15. Την υπ' αρ. 5962/5-2-2021 (ΑΔΑ: 6Φ49ΟΡ11-ΘΚ0) απόφαση ανάρτησης του δασικού χάρτη περιοχών αρμοδιότητας Διεύθυνσης Δασών Δωδεκανήσου και την υπ' αρ. 4539/3-2-2022 (ΑΔΑ: ΩΣ4ΣΟΡ11-ΓΣ2) πράξη τροποποίησης αναρτημένου/κυρωμένου Δασικού Χάρτη συνόλου Δωδεκανήσων λόγω ενσωμάτωσης αυτεπάγγελτων και λοιπών διορθώσεων προδηλών σφαλμάτων.

16. Την υπ' αρ. 55584/10-11-2022 (Δ' 907) απόφαση μερικής κύρωσης δασικού χάρτη του συνόλου περιοχής αρμοδιότητας Διεύθυνσης Δασών Δωδεκανήσου.

17. Την υπ' αρ. 560252/13-11-2024 έκθεση αυτοψίας της δασοπόνου Μαρίνας Φωτιάδου, σύμφωνα με την οποία η έκταση πριν την πυρκαγιά καλύπτονταν από δασική βλάστηση ατόμων τραχείας πεύκης, σχίνου, κουμαριάς, χαρουπιάς και πουρναριού, δηλαδή αποτελούσε δασικής μορφής έκταση.

18. Τη σύμφωνη γνώμη της Διεύθυνσης Δασών Δωδεκανήσου για κήρυξη της εν λόγω έκτασης ως αναδασωτέας, διότι καταστράφηκε από πυρκαγιά, αποφασίζουμε:

Κηρύσσουμε ως αναδασωτέα, με σκοπό την προστασία των εδαφών, του δασικού περιβάλλοντος και την αποκατάσταση της βλάστησης, με φυσική αναγέννηση ή τεχνητή αναδάσωση, για να αποκλεισθεί η χρήση για

κάθε άλλο σκοπό, την δασικής μορφής έκταση (ΔΔ και ΑΔ) που καταστράφηκε από πυρκαγιά στις 12-6-2024, εμβαδού 1.040 τ.μ. με στοιχεία (1, 2, 3, [...], 33, 1) όπως απεικονίζεται στο τοπογραφικό διάγραμμα το οποίο θεωρήθηκε και συνοδεύει την παρούσα. Η έκταση που κηρύσσεται αναδασωτέα εμπίπτει σε πολύγωνο του κυρωμένου δασικού χάρτη το οποίο αποδόθηκε ως -ΔΔ- εμβαδού 668 τ.μ. και ως -ΑΔ- εμβαδού 372 τ.μ., βρίσκεται στην περιοχή «Τρούλοι - Λουριά» Τ.Κ. Ψίνθου, Π.Ε. Ρόδου και έχει όρια ως εξής:

Ανατολικά: δασικής και άλλης μορφής εκτάσεις.

Δυτικά: δασικής και άλλης μορφής εκτάσεις.

Βόρεια: δασικής μορφής εκτάσεις.

Νότια: δασικής μορφής εκτάσεις.

Με την απόφασή μας αυτή δεν προκαλείται δαπάνη σε βάρος του κρατικού προϋπολογισμού.

ΕΥΓΕΝΙΑ ΚΑΝΑΚΙ
09/01/2025 14:23
ΑΚΡΙΒΕΣ ΑΝΤΙΓΡΑΦΟ

ΤΟΠΟΓΡΑΦΙΚΟ ΔΙΑΓΡΑΜΜΑ
ΔΑΣΙΚΗΣ ΜΟΡΦΗΣ ΕΚΤΑΣΗ ΠΟΥ ΚΑΗΚΕ ΣΤΙΣ 12-6-2024
ΣΤΗ ΘΕΣΗ "ΤΡΟΥΛΟΙ-ΛΟΥΡΙΑ" Τ.Κ.ΨΙΝΘΟΥ
ΔΗΜΟΥ ΡΟΔΟΥ, ΠΕ ΡΟΔΟΥ.

ΕΘΝΙΚΟ ΤΥΠΟΓΡΑΦΕΙΟ
Για τεχνικούς λόγους στο σχεδιάγραμμα, από το ηλεκτρονικό αρχείο, έγινε σμίκρυνση κατά ποσοστό **87%**

Ανήκει στην αρ.πρωτ. 6385 /9-1-2025 απόφαση κήρυξης αναδασωτέας

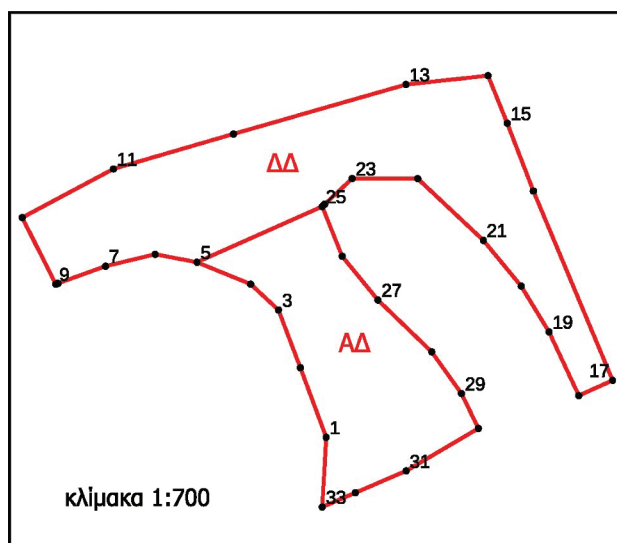
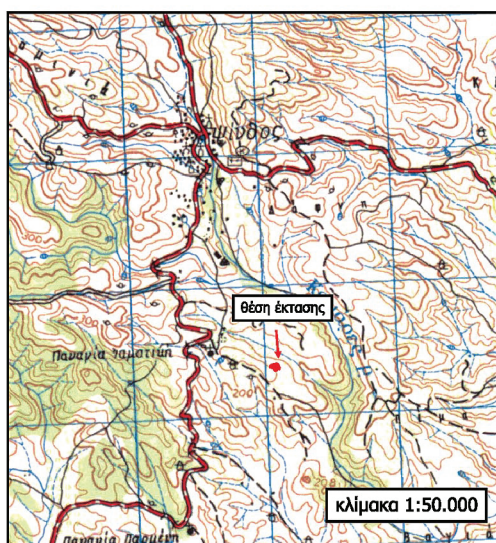

ΑΑ	X	Y
1	868236.557	4024659.353
2	868233.806	4024666.762
3	868231.477	4024672.9
4	868228.514	4024675.652
5	868222.799	4024677.98
6	868218.354	4024678.827
7	868213.062	4024677.557
8	868208.008	4024675.737
9	868207.771	4024675.652
10	868204.209	4024682.73
11	868213.911	4024687.904
12	868226.685	4024691.623
13	868245.037	4024696.878
14	868253.776	4024697.826
15	868255.822	4024692.752
16	868258.604	4024685.55
17	868267.034	4024665.417

ΑΑ	X	Y
18	868263.439	4024663.798
19	868260.264	4024670.572
20	868257.301	4024675.44
21	868253.279	4024680.308
22	868246.294	4024686.87
23	868239.309	4024686.87
24	868236.399	4024684.154
25	868236.134	4024683.907
26	868238.251	4024678.615
27	868242.061	4024673.958
28	868247.776	4024668.455
29	868250.951	4024664.01
30	868252.75	4024660.306
31	868245.061	4024655.791
32	868239.655	4024653.462
33	868236.134	4024651.945

ΥΠΟΜΝΗΜΑ
Τμήμα με στοιχεία (1,2,3,...,33,1) εμβαδού 1.040 τ.μ. εμπίπτει εντός κυρωμένου πολυγώνου ΔΔ (δηλαδή δάση/δασικές εκτάσεις στις α/φ παλαιότερης και νεότερης λήψης) και ΑΔ (άλλης μορφής εκτάσεις στις α/φ παλαιότερης λήψης και δάση/δασικές εκτάσεις στις νεότερης λήψης).

ΘΕΩΡΗΘΗΚΕ, 9 -1 - 2025

Με εντολή Γ.Γ.Δασών
Η Προϊσταμένη Επιθεώρησης
Εφαρμογής Δασικής Πολιτικής Αιγαίου
Αρτεμις Αλεξιάδου

Η Δ/ντρια Δασών Δωδ/σου
Αικατερίνη Μπαλατσούκα
Δασολόγος

Ρόδος, 13-11-2024
Η εισηγήτρια

Μαρίνα Φωτιάδου
Δασοπόνος

Η απόφαση αυτή να δημοσιευθεί στην Εφημερίδα της Κυβερνήσεως.

Ρόδος, 9 Ιανουαρίου 2025

Με εντολή Γενικού Γραμματέα Δασών
Η Προϊσταμένη της Επιθεώρησης Εφαρμογής
Δασικής Πολιτικής Αιγαίου
ΑΡΤΕΜΙΣ ΑΛΕΞΙΑΔΟΥ

Αριθμ. 9048

(2)

Χαρακτηρισμός του ναού του Αγίου Βλασίου, στην Παλιά Πόλη της Ξάνθης, Π.Ε. Ξάνθης, Περιφέρειας Ανατολικής Μακεδονίας και Θράκης, ως μνημείου.

Η ΠΡΟΪΣΤΑΜΕΝΗ ΤΗΣ ΓΕΝΙΚΗΣ ΔΙΕΥΘΥΝΣΗΣ
ΑΡΧΑΙΟΤΗΤΩΝ ΚΑΙ ΠΟΛΙΤΙΣΤΙΚΗΣ
ΚΛΗΡΟΝΟΜΙΑΣ ΤΟΥ ΥΠΟΥΡΓΕΙΟΥ ΠΟΛΙΤΙΣΜΟΥ

Έχοντας υπόψη:

1. Το άρθρο 109 του ν. 4622/2019 «Επιτελικό Κράτος: οργάνωση, λειτουργία και διαφάνεια της Κυβέρνησης, των κυβερνητικών οργάνων και της κεντρικής δημόσιας διοίκησης» (Α' 133).

2. Το π.δ. 77/2023 «Σύσταση Υπουργείου και μετονομασία Υπουργείων - Σύσταση, κατάργηση και μετονομασία Γενικών και Ειδικών Γραμματειών - Μεταφορά αρμοδιοτήτων, υπηρεσιακών μονάδων, θέσεων προσωπικού και εποπτευόμενων φορέων» (Α' 130).

3. Το άρθρο 10 του π.δ. 84/2019 «Σύσταση και κατάργηση Γενικών Γραμματειών και Ειδικών Γραμματειών/Ενιαίων Διοικητικών Τομέων Υπουργείων» (Α' 123).

4. Την υπ' αρ. 608797/15-12-2023 (ΑΔΑ: 637046Ν-ΚΟΤ-5ΗΘ) απόφαση περί τοποθέτησης Προϊσταμένης της Γενικής Διεύθυνσης Αρχαιοτήτων και Πολιτιστικής Κληρονομιάς του Υπουργείου Πολιτισμού.

5. Τον Κώδικα νομοθεσίας για την προστασία των αρχαιοτήτων και εν γένει της πολιτιστικής κληρονομιάς (ν. 4858/2021, Α' 220) και ιδίως, το άρθρο 6 αυτού.

6. Το π.δ. 4/2018 «Οργανισμός Υπουργείου Πολιτισμού και Αθλητισμού» (Α' 7), όπως τροποποιήθηκε με το π.δ. 32/2022 (Α' 91).

7. Το υπό στοιχεία ΥΠΠΟΑ/120622/15-03-2023 έγγραφο - εισήγηση της Εφορείας Αρχαιοτήτων Ξάνθης.

8. Την ομόφωνη γνωμοδότηση του Κεντρικού Συμβουλίου Νεωτέρων Μνημείων, όπως διατυπώθηκε στην υπ' αρ. 43/5-12-2024 συνεδρία του (θέμα 2ο), αποφασίζουμε:

Χαρακτηρίζουμε τον ναό του Αγίου Βλασίου της Παλιάς Πόλης της Ξάνθης, Π.Ε. Ξάνθης, Περιφέρειας Ανατολικής Μακεδονίας και Θράκης, με τον περιβάλλοντα χώρο του, χωρίς τις νεώτερες επεμβάσεις, ως μνημείο, σύμφωνα με το άρθρο 6 παρ. 1 περ. β του ν. 4858/2021, επειδή παρουσιάζει ενδιαφέρον από θρησκευτική, ιστορική, κοινωνική, αρχιτεκτονική, καλλιτεχνική και πολεοδομική άποψη. Ο ναός, που βρίσκεται στην άλλοτε πλούσια συνοικία της πόλης, τον Κάτω Μαχαλά, συγκαταλέγεται

στα κτίσματα που διαμορφώνουν τον παραδοσιακό οικιστικό ιστό και μαρτυρούν την ακμαιότερη φάση της νεότερης ιστορίας της πόλης, του 19ου και των αρχών του 20ου αιώνα, που συνδέεται με την πλουτοφώρα ενασχόληση με τον καπνό. Επιπλέον, διατηρεί το αρχικό του κωδωνοστάσιο, σώζει στοιχεία του αρχικού περιβάλλοντος χώρου του και φιλοξενεί σημαντικές εικόνες και κειμήλια.

Από τις διατάξεις της παρούσας απόφασης δεν προκαλείται δαπάνη σε βάρος του κρατικού προϋπολογισμού. Η απόφαση αυτή να δημοσιευθεί στην Εφημερίδα της Κυβερνήσεως.

Αθήνα, 10 Ιανουαρίου 2025

Η Προϊσταμένη της Γενικής Διεύθυνσης
ΟΛΥΜΠΙΑ ΒΙΚΑΤΟΥ

Αριθμ. 1549

(3)

Καθορισμός ορίων παραλίας στη θέση «ΓΟΥΒΓΕ-ΛΙ» της Δημοτικής Κοινότητας Καλάμου του Δήμου Λευκάδας της Περιφερειακής Ενότητας Λευκάδας.

Ο ΓΡΑΜΜΑΤΕΑΣ ΑΠΟΚΕΝΤΡΩΜΕΝΗΣ ΔΙΟΙΚΗΣΗΣ
ΠΕΛΟΠΟΝΝΗΣΟΥ, ΔΥΤΙΚΗΣ ΕΛΛΑΔΑΣ
ΚΑΙ ΙΟΝΙΟΥ

Έχοντας υπόψη:

1. Τις διατάξεις του ν. 2503/1997 «Διοίκηση, οργάνωση, στελέχωση της Περιφέρειας, ρύθμιση θεμάτων για την Τοπική Αυτοδιοίκηση και άλλες διατάξεις».

2. Τις διατάξεις του ν. 3200/1955 «Περί διοικητικής αποκέντρωσης».

3. Το άρθρο 9 του Κώδικα Διοικητικής Διαδικασίας και άλλες διατάξεις» (ν. 2990/1999, Α' 45).

4. Την υπό στοιχεία 1063349/790/Α0006/3-8-2004 απόφαση του Υπουργού Οικονομίας και Οικονομικών, σχετικά με την καταγραφή - διοικητική κωδικοποίηση των αρμοδιοτήτων σε θέματα υπηρεσιών του Υπουργείου Οικονομίας και Οικονομικών που περιήλθαν στους Γενικούς Γραμματείς Περιφερειών, κατά τις διατάξεις της παρ. 21 του άρθρου 46 του ν. 3220/2004.

5. Τις διατάξεις της παρ. 21 του άρθρου 46 του ν. 3220/2004 «Μέτρα αναπτυξιακής και κοινωνικής πολιτικής - αντικειμενικοποίηση του φορολογικού ελέγχου και άλλες διατάξεις» (Α' 15).

6. Τις διατάξεις των άρθρων 6, 238, 280 και 283 του ν. 3852/2010 «Νέα Αρχιτεκτονική της Αυτοδιοίκησης και της Αποκεντρωμένης Διοίκησης - Πρόγραμμα Καλλικράτης» (Α' 87).

7. Το π.δ. 139/2010 «Οργανισμός της Αποκεντρωμένης Διοίκησης Πελοποννήσου, Δυτικής Ελλάδος και Ιονίου» (Α' 232).

8. Τις διατάξεις των άρθρων 3 και 5 του ν. 2971/2001 (Α' 285), σε συνδυασμό με την παρ. 1 του άρθρου 23 του ν. 5092/2024 (Α' 33).

9. Το άρθρο 5 του ν. 3469/2006 «Εθνικό Τυπογραφείο, Εφημερίς της Κυβερνήσεως και άλλες διατάξεις» (Α' 131).

10. Την υπ' αρ. 86782/19-12-2022 (Υ.Ο.Δ.Δ. 1183) απόφαση του Υπουργού Εσωτερικών περί διορισμού του Δημητρίου Κατσαρού του Χαραλάμπους στη θέση του μετακλητού Γραμματέα Αποκεντρωμένης Διοίκησης Πελοποννήσου, Δυτικής Ελλάδας και Ιονίου (Π.Δ.Ε.Ι).

11. Την υπ' αρ. 804/04-01-2023 απόφαση του Γραμματέα Αποκεντρωμένης Διοίκησης Π.Δ.Ε.Ι «Μεταβίβαση δικαιώματος υπογραφής με εντολή γραμματέα στον Προϊστάμενο της Γενικής Διεύθυνσης Εσωτερικής Λειτουργίας και στους Προϊσταμένους των Υπηρεσιών της Γενικής Διεύθυνσης Εσωτερικής Λειτουργίας» (Β' 44).

12. Το π.δ. 142/2017 «Οργανισμός Υπουργείου Οικονομικών».

13. Την υπ' αρ. 38077/03-04-2024 αίτηση του Τσάκου Παναγιώτη του Σπυρίδωνα ιδιοκτήτη γεωτεμαχίου στη θέση «ΓΟΥΒΓΕΛΙ» της Δ.Κ. Καλάμου του Δήμου Λευκάδας, Π.Ε. Λευκάδας.

14. Το από τον Φεβρουάριο του 2024 Τοπογραφικό Διάγραμμα της Πολιτικού Μηχανικού Μαυρίδου Κατερίνας σε κλίμακα 1/1000 με την αποτύπωση της ιδιοκτησίας του αιτούντος τον εν λόγω καθορισμό οριογραμμής της παραλίας.

15. Την 03-04-2024 Τεχνική έκθεση της προαναφερομένης Πολιτικού Μηχανικού στην οποία αναφέρονται οι λόγοι για τους οποίους αιτείται τον καθορισμό της οριογραμμής παραλίας σε απόσταση 10 μέτρων από την οριογραμμή του αιγιαλού.

16. Τα υπόβαθρα της ΕΚΧΑ ΑΕ (έγχρωμοι ορθοφωτοχάρτες ακριβείας φωτοληψίας ετών 2007-2009) που είναι εξαρτημένα από το Ελληνικό Γεωδαιτικό σύστημα αναφοράς (ΕΓΣΑ '87) και έχουν διατεθεί στην Κτηματική Υπηρεσία Λευκάδας.

17. Την υπ' αρ. 290224/28-11-2017 (Δ' 394) απόφαση του Συντονιστή Αποκεντρωμένης Διοίκησης Π.Δ.Ε.Ι. που αφορά τον καθορισμό των οριογραμμών αιγιαλού και παραλίας στη θέση ΓΟΥΒΓΕΛΙ της Ν. Καλάμου Δ.Ε. Καλάμου του Δ. Λευκάδας, της Π.Ε. Λευκάδας.

18. Την υπ' αρ. 142083/12-07-2018 (Δ' 322) απόφαση του Συντονιστή Αποκεντρωμένης Διοίκησης Π.Δ.Ε.Ι. που αφορά την οριστικοποίηση της προκαταρκτικής Γραμμής του αιγιαλού (Π.Ο.Α.).

19. Το υπό στοιχεία Φ900/40/827227/Σ.366/19-07-2015 έγγραφο του Γενικού Επιτελείου Στρατού.

20. Τα στοιχεία καθορισμού αιγιαλού παραλίας και παλαιού αιγιαλού όπως προβλέπονται από την παρ. 1 του άρθρου 5 του ν. 5092/2024, και περιγράφονται στην έκθεση της Επιτροπής του άρθρου 5 ιδίου νόμου, η οποία αποτελεί αναπόσπαστο κομμάτι της παρούσας.

21. Την από 27-09-2024 Έκθεση της Επιτροπής του άρθρου 5 του ν. 5092/2024 - η οποία συγκροτήθηκε δυνάμει της υπ' αρ. 75206/29-05-2024 (ΑΔΑ: 69Η8Η-Π7Υ) απόφασης του Υπουργού Εθνικής Οικονομίας και Οικονομικών - για τον καθορισμό ορίων παραλίας στη θέση «ΓΟΥΒΓΕΛΙ» της Δ.Κ. Καλάμου του Δήμου Λευκάδας, Π.Ε. Λευκάδας.

22. Το γεγονός ότι με την παρούσα απόφαση δεν προκαλείται δαπάνη σε βάρος του κρατικού προϋπολογισμού.

23. Το υπ' αρ. 38077/19-12-2024 έγγραφο της Κτηματικής Υπηρεσίας Λευκάδας προς την Αποκεντρωμένη Διοίκηση Π.Δ.Ε.Ι. για την έκδοση της παρούσας, αποφασίζουμε:

Επικυρώνουμε την από 27-09-2024 Έκθεση της Επιτροπής του άρθρου 5 του ν. 5092/2024 - η οποία συγκροτήθηκε δυνάμει της υπ' αρ. 75206/29-05-2024 (ΑΔΑ: 69Η8Η-Π7Υ) απόφασης του Υπουργού Εθνικής Οικονομίας και Οικονομικών - για τον καθορισμό ορίων παραλίας, στη θέση «ΓΟΥΒΓΕΛΙ» της Δ.Κ. Καλάμου του Δήμου Λευκάδας, Π.Ε. Λευκάδας καθώς επίσης και τους έγχρωμους ορθοφωτοχάρτες της ΕΚΧΑ ΑΕ. που είναι εξαρτημένοι από το Ελληνικό Γεωδαιτικό σύστημα αναφοράς ΕΓΣΑ '87 που συντάχθηκαν και θεωρήθηκαν τον Σεπτέμβριο του 2024 σε κλίμακα 1/1000 σε (1) μια πινακίδα από τον Αναπληρωτή Προϊστάμενο της Κτηματικής Υπηρεσίας Λευκάδας Θεοδόσιο Σταματέλο Πολιτικό Μηχανικό, ως εξής:

1. Τον καθορισμό της οριογραμμής παραλίας με κίτρινη συνεχή πολυγωνική γραμμή σε απόσταση 10 μέτρων από την οριογραμμή αιγιαλού, όπως αυτός δημοσιεύθηκε στο ΦΕΚ Δ' 322/2018, με κορυφές από Π1 έως Π63 επί του ως άνω ορθοφωτοχάρτη της ΕΚΧΑ ΑΕ. Η κορυφή Π1 με συντεταγμένες Χ:230198,21 και Υ:42780002,89 συμπίπτει με την κορυφή Π56 της οριογραμμής παραλίας όπως καθορίστηκε και δημοσιεύθηκε στο ΦΕΚ Δ' 394/2017.

2. Δεν υφίσταται παλαιός αιγιαλός.

Οι ανωτέρω οριογραμμές της παραλίας απεικονίζονται σε έγχρωμο υπόβαθρο ορθοφωτοχάρτη της ΕΚΧΑ ΑΕ. σε κλίμακα 1:1000 και αποτελεί αναπόσπαστο τμήμα της Έκθεσης της Επιτροπής.

ΕΚΘΕΣΗ ΕΠΙΤΡΟΠΗΣ ΚΑΘΟΡΙΣΜΟΥ ΤΩΝ ΟΡΙΩΝ ΑΙΓΙΑΛΟΥ, ΠΑΡΑΛΙΑΣ ΚΑΙ ΠΑΛΑΙΟΥ ΑΙΓΙΑΛΟΥ της παρ. 3 του άρθρου 5 του ν. 5092/2024 (Α' 33) για τον καθορισμό των ορίων Παραλίας στη θέση «ΓΟΥΒΓΕΛΙ» της Δ.Κ. Καλάμου του Δήμου Λευκάδας, Π.Ε. Λευκάδας

Ενδιαφερόμενος: ΤΣΑΚΟΣ ΠΑΝΑΓΙΩΤΗΣ ΤΟΥ ΣΠΥΡΙΔΩΝΑ

Στην Λευκάδα σήμερα την 27/09/2024 οι υπογεγραμμένοι:

1. Σταματέλος Θεοδόσιος, Πολιτικός Μηχανικός ΠΕ/Α', Αναπληρωτής Προϊστάμενος της Κτηματικής Υπηρεσίας Λευκάδας, ως πρόεδρος,

2. Βραχνούλας Δημήτριος Πολιτικός Μηχανικός ΠΕ/Α', του τμήματος Τεχνικών Έργων του Δήμου Λευκάδας, ως μέλος

3. Προκοπίου Δημήτριος, Πλωτάρχης Λ.Σ, Υπολιμενάρχης Λευκάδας ως μέλος,

4. Φίλιππας Δημήτριος, Γεωλόγος ΠΕ/Α', του τμήματος Βιομηχανίας Π.Ε. Λευκάδας, ως μέλος,

5. Κώσης Ευάγγελος, Πολιτικός Μηχανικός ΠΕ, ως αναπληρωτής του νόμιμου αναπληρωτή Προϊσταμένου του Τμήματος Διεύθυνσης Περιβάλλοντος και Χωρικού Σχεδιασμού Ιονίου, ως μέλος,

που αποτελούμε την επιτροπή καθορισμού των ορίων αιγιαλού και παραλίας δυνάμει της παρ. 3 του άρθρου 5

του ν. 5092/2024 (Α' 33), η οποία συγκροτήθηκε με την υπ' αρ. 75206/29-05-2024 (ΑΔΑ: 69Η8Η-Π7Υ) απόφαση του Υπουργού Εθνικής Οικονομίας και Οικονομικών, συνεδρίασε στην Κτηματική Υπηρεσία Λευκάδας στις 27/09/2024.

Η Επιτροπή είχε απαρτία και συνεδρίασε προκειμένου να συζητηθεί ο διοικητικός καθορισμός των ορίων παραλίας στη θέση «ΓΟΥΒΓΕΛΙ» της Δ.Κ. Καλάμου του Δήμου Λευκάδας, Π.Ε. Λευκάδας.

Αφού λάβαμε υπόψη:

1) Την υπ' αρ. 38077/03-04-2024 αίτηση του Τσάκου Παναγιώτη του Σπυρίδωνα ιδιοκτήτη γεωτεμαχίου στη θέση «ΓΟΥΒΓΕΛΙ» της Δ.Κ. Καλάμου του Δήμου Λευκάδας, Π.Ε. Λευκάδας, για τον καθορισμό της οριογραμμής παραλίας.

2) Το από τον Φεβρουάριο του 2024 τοπογραφικό διάγραμμα της Πολιτικού Μηχανικού Μαυρίδου Κατερίνας σε κλίμακα 1/1000 με την αποτύπωση της ιδιοκτησίας των αιτούντος τον καθορισμό της οριογραμμής παραλίας.

3) Την από 03/04/2024 τεχνική έκθεση της Πολιτικού Μηχανικού Μαυρίδου Κατερίνας στην οποία αναφέρονται οι λόγοι για τους οποίους αιτείται τον καθορισμό της οριογραμμής παραλίας σε απόσταση 10 m από την οριογραμμή του αιγιαλού.

4) Την υπ' αρ. 290224/28-11-2017 απόφαση του Συντονιστή Αποκεντρωμένης Διοίκησης Πελοποννήσου, Δυτικής Ελλάδας και Ιονίου που αφορά τον καθορισμό των οριογραμμών αιγιαλού και παραλίας στην θέση «ΓΟΥΒΓΕΛΟΙ» της Ν. Καλάμου Δ.Ε. Καλάμου του Δ. Λευκάδας, της Π.Ε. Λευκάδας όπως αυτή δημοσιεύθηκε στο ΦΕΚ Δ' 394.

5) Την υπ' αρ. 142083/12-07-2018 απόφαση του Συντονιστή Αποκεντρωμένης Διοίκησης Πελοποννήσου, Δυτικής Ελλάδας και Ιονίου που αφορά την οριστικοποίηση της προκαταρκτικής οριογραμμής αιγιαλού (Π.Ο.Α.) όπως δημοσιεύθηκε στο ΦΕΚ Δ' 322.

6) Τα υπόβαθρα της ΕΚΧΑ Α.Ε. (έγχρωμοι ορθοφωτοχάρτες ακριβείας φωτοληψίας ετών 2007-2009), που είναι εξαρτημένα από το Ελληνικό Γεωδαιτικό σύστημα αναφοράς (ΕΓΣΑ 87) και έχουν διατεθεί στην Κτηματική Υπηρεσία Λευκάδας.

7) Τον ν. 5092/2024 (Α' 33).

8) Το υπό στοιχεία Φ900/40/827227/Σ.366/19-07-2015 έγγραφο του Γενικού Επιτελείου Στρατού.

9) Τα στοιχεία καθορισμού αιγιαλού, παραλίας και παλαιού αιγιαλού όπως προβλέπονται από την παρ. 1 του άρθρου 5 του ν. 5092/2024:

α) Για τη γεωμορφολογία του εδάφους:

α1. Η μορφολογία της ακτής στην περιοχή που καθορίζεται η γραμμή της παραλίας συνιστάται κυρίως από βραχώδη πρανή με απότομες κλίσεις και σε ορισμένα τμήματα το έδαφος είναι αμμοχαλικώδες,

α2. της ακτής συνεχονται εκτάσεις ημιορεινές με έδαφος ημιβραχώδες,

α3. το φυσικό όριο βλάστησης συνίσταται από θαμνώδη φυσική βλάστηση.

β) Το γεγονός ότι στην περιοχή δεν εντοπίστηκαν παράκτιοι φυσικοί πόροι.

γ) Το γεγονός ότι η περιοχή επηρεάζεται κυρίως από Νοτιοανατολικούς και Βορειοδυτικούς ανέμους.

δ) Τη μορφολογία του πυθμένα η οποία είναι αμμόδης, φκώδης με ήπια κλίση και βάθη 1μ - 3μ κοντά στην ακτή.

ε) Τον τομέα ανάπτυξης κυματισμού σε σχέση με το μέτωπο της ακτής, ότι δηλαδή πρόκειται για ακτή με μέτριο ανάπτυγμα πελάγους που συμβάλλει στη δημιουργία μικρής έντασης κυματικού πεδίου.

στ) Την μη ύπαρξη νόμιμων υφιστάμενων κατασκευών στην περιοχή.

ζ) Την μη ύπαρξη εγκεκριμένων χωροταξικών κατευθύνσεων και χρήσεων γης που επηρεάζουν την παράκτια ζώνη.

η) Την μη ύπαρξη καταγεγραμμένων δημοσίων κτημάτων κάθε κατηγορίας που βρίσκονται σε άμεση γειτνίαση με την παράκτια ζώνη, με την επιφύλαξη παντός δικαιώματος του Ελληνικού Δημοσίου που θα προκύψει στο μέλλον.

θ) Την ανάρτηση κτηματολογίου στην εν'λόγω περιοχή.

ι) Το γεγονός ότι η περιοχή εμπίπτει σε ζώνη Natura GR2220003 (Εσωτερικό αρχιπέλαγος Ιονίου), αποφασίζουμε:

1) Τον καθορισμό της οριογραμμής παραλίας σε απόσταση 10 m από την οριογραμμή του αιγιαλού, όπως αυτός δημοσιεύθηκε στο ΦΕΚ Δ' 322/2018, με κίτρινη συνεχή πολυγωνική γραμμή με κορυφές από Π1 έως Π63 επί ορθοφωτοχάρτη ΕΚΧΑ Α.Ε. σε κλίμακα 1/1000, οι οποίες εξαρτώνται απ' ευθείας από το κρατικό τριγωνομετρικό δίκτυο με συντεταγμένες ΕΓΣΑ '87 και αναγράφονται στον πίνακα που ακολουθεί:

ΣΥΝΤΕΤΑΓΜΕΝΕΣ ΚΟΡΥΦΩΝ ΝΕΑΣ ΟΡΙΟΓΡΑΜΜΗΣ ΠΑΡΑΛΙΑΣ					
A/A	X	Y	A/A	X	Y
Π1*	230198,21	4278002,89	Π33	230442,69	4277989,19
Π2	230199,73	4278006,94	Π34	230443,22	4277990,16
Π3	230209,69	4278019,78	Π35	230445,75	4278002,24
Π4	230216,18	4278022,79	Π36	230449,18	4278007,08
Π5	230220,08	4278027,44	Π37	230454,01	4278011,68

Π6	230226,72	4278029,16	Π38	230463,54	4278012,78
Π7	230233,17	4278029,16	Π39	230469,63	4278008,22
Π8	230241,08	4278024,31	Π40	230473,96	4278016,00
Π9	230245,11	4278015,39	Π41	230480,86	4278021,04
Π10	230250,18	4278014,19	Π42	230492,56	4278021,29
Π11	230256,94	4278007,47	Π43	230500,03	4278020,51
Π12	230257,61	4277997,61	Π44	230503,78	4278019,14
Π13	230269,73	4277991,83	Π45	230508,29	4278018,27
Π14	230273,05	4277988,23	Π46	230514,83	4278015,05
Π15	230276,80	4277989,09	Π47	230521,15	4278016,80
Π16	230289,29	4277988,48	Π48	230533,43	4278014,75
Π17	230294,35	4277986,23	Π49	230539,31	4278011,81
Π18	230296,69	4277984,22	Π50	230542,71	4278006,92
Π19	230308,02	4277979,82	Π51	230544,20	4278003,77
Π20	230317,25	4277980,50	Π52	230551,95	4278000,92
Π21	230323,19	4277978,53	Π53	230562,98	4277994,86
Π22	230326,20	4277975,51	Π54	230575,61	4277989,42
Π23	230330,00	4277975,51	Π55	230583,29	4277984,84
Π24	230345,72	4277980,83	Π56	230585,49	4277983,02
Π25	230362,25	4277982,22	Π57	230590,19	4277983,87
Π26	230371,01	4277979,24	Π58	230596,16	4277981,64
Π27	230375,28	4277972,99	Π59	230602,65	4277975,62
Π28	230376,19	4277966,34	Π60	230604,18	4277971,88
Π29	230376,02	4277963,78	Π61	230605,70	4277971,79
Π30	230399,51	4277968,47	Π62	230609,00	4277970,79
Π31	230408,63	4277970,87	Π63	230619,02	4277970,66
Π32	230415,89	4277974,00			

* Η κορυφή Π1 με συντεταγμένες Χ: 230198,21 και Υ: 42780002,89 συμπίπτει με την κορυφή Π56 της οριογραμμής παραλίας όπως καθορίστηκε και δημοσιεύθηκε στο ΦΕΚ Δ' 394/2017.

2) Δεν υφίσταται παλαιός αιγιαλός.

Οι ανωτέρω κορυφές της οριογραμμής παραλίας αποτυπώνονται στο από τον Σεπτέμβριο του 2024 τοπογραφικό διάγραμμα σε υπόβαθρο ορθοφωτοχάρτη ΕΚΧΑ Α.Ε όπως συντάχθηκε και θεωρήθηκε από τον Πολιτικό Μηχανικό Σταματέλο Θεοδόσιο σε κλίμακα 1:1000.

Λευκάδα, 27 Σεπτεμβρίου 2024

Ο Πρόεδρος

ΘΕΟΔΟΣΙΟΣ ΣΤΑΜΑΤΕΛΟΣ

Τα μέλη

ΔΗΜΗΤΡΙΟΣ ΒΡΑΧΝΟΥΛΑΣ

ΔΗΜΗΤΡΙΟΣ ΠΡΟΚΟΠΙΟΥ

ΔΗΜΗΤΡΙΟΣ ΦΙΛΙΠΠΑΣ

ΕΥΑΓΓΕΛΟΣ ΚΩΤΣΗΣ

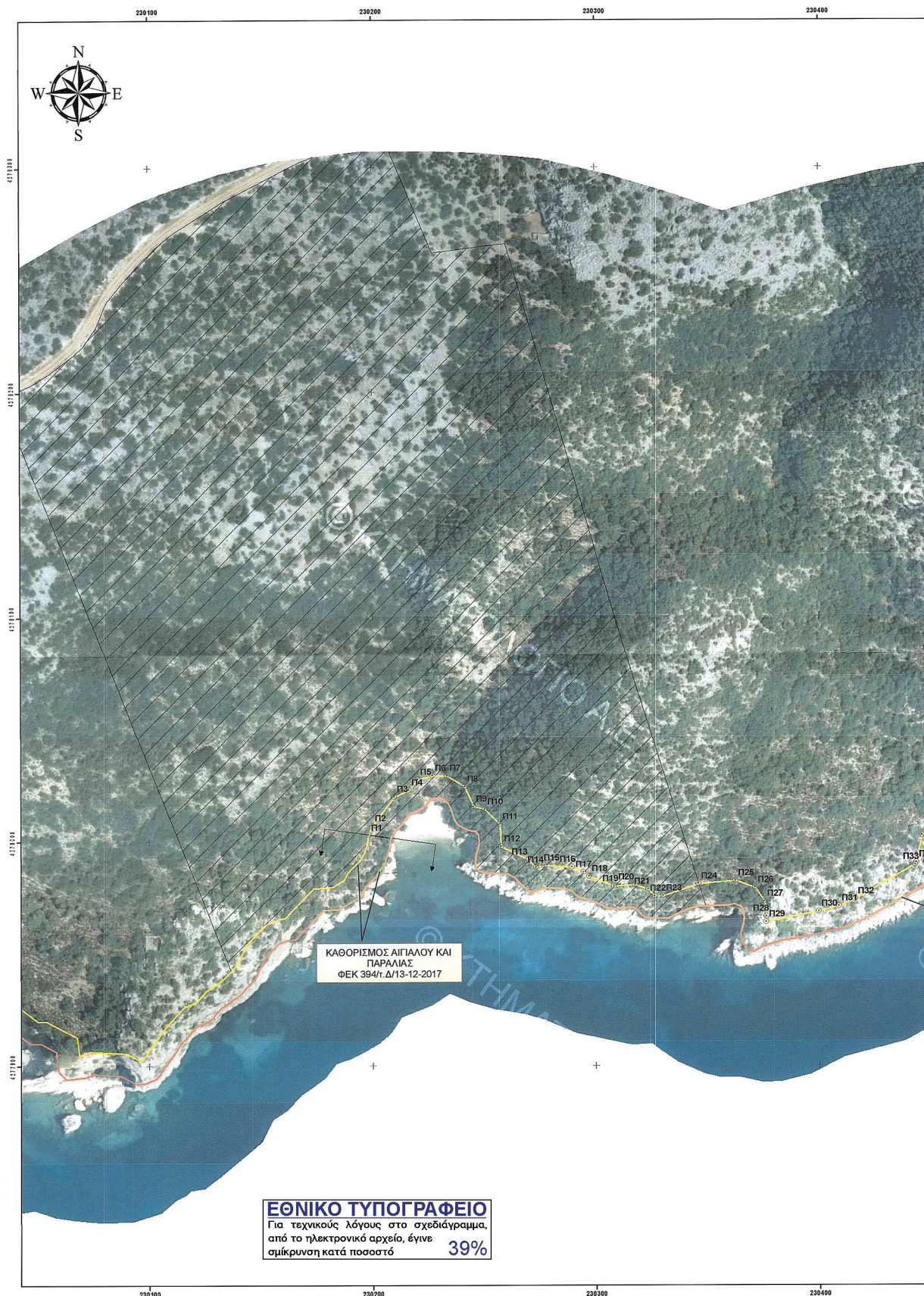



ΑΠΟΣΠΑΣΜΑ ΧΑΡΤΗ ΓΥΣ ΣΕ ΚΛΙΜΑΚΑ 1/50.000

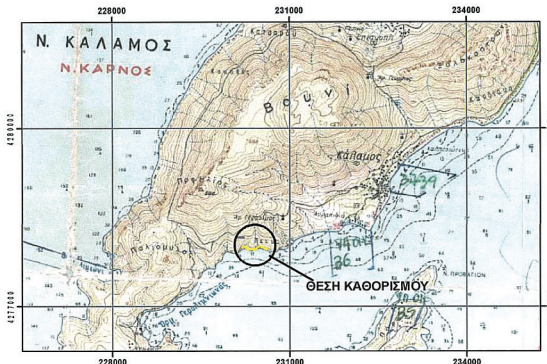

ΣΥΝΤΕΤΑΓΜΕΝΕΣ ΚΟΡΥΦΩΝ ΝΕΩΣ ΟΡΙΟΓΡΑΜΜΗΣ ΠΑΡΑΛΙΑΣ					
Α/Α	X	Y	Α/Α	X	Y
Π1	230198,21	4278002,89	Π33	230442,69	4277969,19
Π2	230199,73	4278006,94	Π34	230443,22	4277990,16
Π3	230209,69	4278019,78	Π35	230445,75	4278002,24
Π4	230216,18	4278022,79	Π36	230449,18	4278007,08
Π5	230220,08	4278027,44	Π37	230454,01	4278011,68
Π6	230226,72	4278029,16	Π38	230463,54	4278012,78
Π7	230233,17	4278029,16	Π39	230469,63	4278008,22
Π8	230241,08	4278024,31	Π40	230473,96	4278016,00
Π9	230245,11	4278015,39	Π41	230480,86	4278021,04
Π10	230250,18	4278014,19	Π42	230492,56	4278021,29
Π11	230256,94	4278007,47	Π43	230500,03	4278020,51
Π12	230257,61	4277997,61	Π44	230503,78	4278019,14
Π13	230269,73	4277991,83	Π45	230508,29	4278018,27
Π14	230273,05	4277988,23	Π46	230514,83	4278015,05
Π15	230276,80	4277989,09	Π47	230521,15	4278016,80
Π16	230289,29	4277988,48	Π48	230533,43	4278014,75
Π17	230294,35	4277985,23	Π49	230539,51	4278011,81
Π18	230296,69	4277984,22	Π50	230542,71	4278006,92
Π19	230308,02	4277979,62	Π51	230544,20	4278003,77
Π20	230317,25	4277980,50	Π52	230551,85	4278000,92
Π21	230323,19	4277978,53	Π53	230562,98	4277994,86
Π22	230326,20	4277975,51	Π54	230575,61	4277989,42
Π23	230330,00	4277975,51	Π55	230583,29	4277984,84
Π24	230345,72	4277960,83	Π56	230585,49	4277983,02
Π25	230362,25	4277962,22	Π57	230590,19	4277983,87
Π26	230371,01	4277979,24	Π58	230596,16	4277981,64
Π27	230375,28	4277972,99	Π59	230602,65	4277975,62
Π28	230376,19	4277966,34	Π60	230604,18	4277971,88
Π29	230376,02	4277963,78	Π61	230605,70	4277971,79
Π30	230389,51	4277968,47	Π62	230609,00	4277970,79
Π31	230408,63	4277970,87	Π63	230619,02	4277970,66
Π32	230415,89	4277974,00			

ΥΠΟΜΝΗΜΑ ΕΠΙΤΡΟΠΗΣ ΚΑΘΟΡΙΣΜΟΥ ΑΙΓΓΑΛΟΥ

Το παρόν τοπογραφικό διάγραμμα συνοδεύει την από 27/09/2024 έκθεση της επιτροπής για τον καθορισμό των οριογραμμών παραλίας, του άρθρου 5, του Ν 5092/2024. Οι συντεταγμένες των κορυφών της οριογραμμής της παραλίας δίνονται στο Ελληνικό Γεωδαιτικό Σύστημα Αναφοράς ΕΓΣΑ '87.

Οριογραμμή Παραλίας: με κορυφές από Π1, Π2, Π3, έως Π62, Π63.

Η πρόεδρος της επιτροπής

[Signature]
 Επαρχία Θεσσαλίας
 Πολιτικός Μηχανικός Π.Ε.Α' /
 Αν. Προϊστάμενος Κτηματικής
 Υπηρεσίας Ασκήδας

Τα μέλη της επιτροπής

1. *[Signature]*
 Βραχύνιος Δημήτριος
 Πολιτικός Μηχανικός Π.Ε.Α' /
 Τμήμα Τεχνικών Έργων
 του Δήμου Ασκήδας

2. *[Signature]*
 Παπακού Δημήτριος
 Πολιτικός Μηχανικός Π.Ε.Α' /
 Υποδιευθυντής
 Ασκήδας

3. *[Signature]*
 Φιλιάτος Δημήτριος
 Γεωλόγος Π.Ε.Α' Γεωτεχνικών
 Τμήμα Βαρυμετρίας Π.Ε. Ασκήδας

4. *[Signature]*
 Κότσης Βασίλειος
 Πολιτικός Μηχανικός Π.Ε.Α' /
 Αναπληρωτή Προϊστάμενου του
 Τμήματος Δίπνου, Ηερφάλλωνας
 & Χαρτοδότη Σχολιασμού Ιανίου

ΕΛΛΗΝΙΚΗ ΔΗΜΟΚΡΑΤΙΑ
 ΥΠΟΥΡΓΕΙΟ ΟΙΚΟΝΟΜΙΚΩΝ- ΓΕΝΙΚΗ ΓΡΑΜ. ΔΗΜ. ΠΕΡΙΟΥΣΙΑΣ
 ΓΕΝ. Δ/ΝΣΗ ΔΗΜ. ΠΕΡΙΟΥΣΙΑΣ & ΚΟΙΝΩΦΕΛΩΝ ΠΕΡΙΟΥΣΙΩΝ
 ΚΤΗΜΑΤΙΚΗ ΥΠΗΡΕΣΙΑ ΛΕΥΚΑΔΑΣ

ΘΕΜΑ ΣΧΕΔΙΟΥ:
 ΚΑΘΟΡΙΣΜΟΣ ΟΡΙΟΓΡΑΜΜΗΣ ΑΙΓΓΑΛΟΥ ΚΑΙ ΠΑΡΑΛΙΑΣ ΣΤΗ ΘΕΣΗ "ΓΟΥΒΙΕΛΑ"
 ΤΗΣ Δ.Κ. ΚΑΛΑΜΟΥ ΤΟΥ ΔΗΜΟΥ ΛΕΥΚΑΔΑΣ, Π.Ε. ΛΕΥΚΑΔΑΣ, ΣΕ ΑΠΟΣΠΑΣΜΑ
 ΟΡΘΟΦΩΤΟΧΑΡΤΗ ΕΚΧΑ Α Ε

ΗΜΕΡΟΜΗΝΙΑ: ΣΕΠΤΕΜΒΡΙΟΣ 2024	ΚΑΙΜΑΚΑ ΣΧΕΔΙΟΥ: 1/1000
ΣΥΝΤΑΧΘΗΚΕ ΚΑΙ ΘΕΩΡΗΘΗΚΕ	
Ο ΑΝΑΔΑΡΧΗΣ ΠΡΟΪΣΤΑΜΕΝΟΣ ΤΗΣ ΚΤΗΜΑΤΙΚΗΣ ΥΠΗΡΕΣΙΑΣ ΛΕΥΚΑΔΑΣ	
ΣΤΑΜΑΤΕΛΟΣ ΘΕΩΡΑΣΙΟΣ ΠΟΛΙΤΙΚΟΣ ΜΗΧΑΝΙΚΟΣ	

Η απόφαση αυτή με την έκθεση της επιτροπής και το τοπογραφικό διάγραμμα να δημοσιευθούν στην Εφημερίδα της Κυβερνήσεως.

Λευκάδα, 9 Ιανουαρίου 2025

Ο Γραμματέας Αποκεντρωμένης Διοίκησης

ΔΗΜΗΤΡΙΟΣ ΚΑΤΣΑΡΟΣ



ΕΘΝΙΚΟ ΤΥΠΟΓΡΑΦΕΙΟ

Το Εθνικό Τυπογραφείο αποτελεί δημόσια υπηρεσία υπαγόμενη στην Προεδρία της Κυβέρνησης και έχει την ευθύνη τόσο για τη σύνταξη, διαχείριση, εκτύπωση και κυκλοφορία των Φύλλων της Εφημερίδας της Κυβερνήσεως (ΦΕΚ), όσο και για την κάλυψη των εκτυπωτικών - εκδοτικών αναγκών του δημοσίου και του ευρύτερου δημόσιου τομέα (ν. 3469/2006/Α' 131 και π.δ. 29/2018/Α' 58).

1. ΦΥΛΛΟ ΤΗΣ ΕΦΗΜΕΡΙΔΑΣ ΤΗΣ ΚΥΒΕΡΝΗΣΕΩΣ (ΦΕΚ)

- Τα **ΦΕΚ σε ηλεκτρονική μορφή** διατίθενται δωρεάν στο www.et.gr, την επίσημη ιστοσελίδα του Εθνικού Τυπογραφείου. Όσα ΦΕΚ δεν έχουν ψηφιοποιηθεί και καταχωριστεί στην ανωτέρω ιστοσελίδα, ψηφιοποιούνται και αποστέλλονται επίσης δωρεάν με την υποβολή αίτησης, για την οποία αρκεί η συμπλήρωση των αναγκαίων στοιχείων σε ειδική φόρμα στον ιστότοπο www.et.gr.

- Τα **ΦΕΚ σε έντυπη μορφή** διατίθενται σε μεμονωμένα φύλλα είτε απευθείας από το Τμήμα Πωλήσεων και Συνδρομητών, είτε ταχυδρομικά με την αποστολή αιτήματος παραγγελίας μέσω των ΚΕΠ, είτε με ετήσια συνδρομή μέσω του Τμήματος Πωλήσεων και Συνδρομητών. Το κόστος ενός ασπρόμαυρου ΦΕΚ από 1 έως 16 σελίδες είναι 1,00 €, αλλά για κάθε επιπλέον οκτασέλιδο (ή μέρος αυτού) προσαυξάνεται κατά 0,20 €. Το κόστος ενός έγχρωμου ΦΕΚ από 1 έως 16 σελίδες είναι 1,50 €, αλλά για κάθε επιπλέον οκτασέλιδο (ή μέρος αυτού) προσαυξάνεται κατά 0,30 €. Το τεύχος Α.Σ.Ε.Π. διατίθεται δωρεάν.

• Τρόποι αποστολής κειμένων προς δημοσίευση:

Α. Τα κείμενα προς δημοσίευση στο ΦΕΚ, από τις υπηρεσίες και τους φορείς του δημοσίου, αποστέλλονται ηλεκτρονικά στη διεύθυνση webmaster.et@et.gr με χρήση προηγμένης ψηφιακής υπογραφής και χρονοσήμανσης.

Β. Κατ' εξαίρεση, όσοι πολίτες δεν διαθέτουν προηγμένη ψηφιακή υπογραφή μπορούν είτε να αποστέλλουν ταχυδρομικά, είτε να καταθέτουν με εκπρόσωπό τους κείμενα προς δημοσίευση εκτυπωμένα σε χαρτί στο Τμήμα Παραλαβής και Καταχώρισης Δημοσιευμάτων.

- Πληροφορίες, σχετικά με την αποστολή/κατάθεση εγγράφων προς δημοσίευση, την ημερήσια κυκλοφορία των Φ.Ε.Κ., με την πώληση των τευχών και με τους ισχύοντες τιμοκαταλόγους για όλες τις υπηρεσίες μας, περιλαμβάνονται στον ιστότοπο (www.et.gr). Επίσης μέσω του ιστότοπου δίδονται πληροφορίες σχετικά με την πορεία δημοσίευσης των εγγράφων, με βάση τον Κωδικό Αριθμό Δημοσιεύματος (ΚΑΔ). Πρόκειται για τον αριθμό που εκδίδει το Εθνικό Τυπογραφείο για όλα τα κείμενα που πληρούν τις προϋποθέσεις δημοσίευσης.

2. ΕΚΤΥΠΩΤΙΚΕΣ - ΕΚΔΟΤΙΚΕΣ ΑΝΑΓΚΕΣ ΤΟΥ ΔΗΜΟΣΙΟΥ

Το Εθνικό Τυπογραφείο ανταποκρινόμενο σε αιτήματα υπηρεσιών και φορέων του δημοσίου αναλαμβάνει να σχεδιάσει και να εκτυπώσει έντυπα, φυλλάδια, βιβλία, αφίσες, μπλοκ, μηχανογραφικά έντυπα, φακέλους για κάθε χρήση, κ.ά.

Επίσης σχεδιάζει ψηφιακές εκδόσεις, λογότυπα και παράγει οπτικοακουστικό υλικό.

Ταχυδρομική Διεύθυνση: Καποδιστρίου 34, τ.κ. 10432, Αθήνα

Ιστότοπος: www.et.gr

ΤΗΛΕΦΩΝΙΚΟ ΚΕΝΤΡΟ: 210 5279000 - fax: 210 5279054

Πληροφορίες σχετικά με την λειτουργία του ιστότοπου: helpdesk.et@et.gr

ΕΞΥΠΗΡΕΤΗΣΗ ΚΟΙΝΟΥ

Πωλήσεις - Συνδρομές: (Ισόγειο, τηλ. 210 5279178 - 180)

Πληροφορίες: (Ισόγειο, Γρ. 3 και τηλεφ. κέντρο 210 5279000)

Παραλαβή Δημ. Ύλης: (Ισόγειο, τηλ. 210 5279167, 210 5279139)

Αποστολή ψηφιακά υπογεγραμμένων εγγράφων προς δημοσίευση στο ΦΕΚ: webmaster.et@et.gr

Πληροφορίες για γενικό πρωτόκολλο και αλληλογραφία: grammateia@et.gr

Ωράριο για το κοινό: Δευτέρα ως Παρασκευή: 8:00 - 13:30

Πείτε μας τη γνώμη σας,

για να βελτιώσουμε τις υπηρεσίες μας, συμπληρώνοντας την ειδική φόρμα στον ιστότοπό μας.

