



ΕΦΗΜΕΡΙΔΑ ΤΗΣ ΚΥΒΕΡΝΗΣΕΩΣ ΤΗΣ ΕΛΛΗΝΙΚΗΣ ΔΗΜΟΚΡΑΤΙΑΣ

23 Ιουνίου 2025

ΤΕΥΧΟΣ ΤΕΤΑΡΤΟ

Αρ. Φύλλου 434

ΠΕΡΙΕΧΟΜΕΝΑ

ΑΠΟΦΑΣΕΙΣ

- 1 Κήρυξη ως αναδασωτέας έκτασης συνολικού εμβαδού 5.202 τ.μ. στην περιοχή «Έξω Βουνό», εντός των ΚΜ 331Α, 332, 333, 341, 343, 345 και 346 γαιών Αφάντου, Τ.Κ. Αφάντου, Δήμου Ρόδου, Π.Ε. Ρόδου.
- 2 Κήρυξη δασικής έκτασης ως αναδασωτέας, εμβαδού Ε=708,38 τ.μ. στη θέση «Μύλος» της κτηματικής περιφέρειας κοινότητας Αραχναίου, Δ.Ε. Μιδέας του Δήμου Ναυπλιέων Π.Ε. Αργολίδας, που καταστράφηκε λόγω πυρκαγιάς.

ΑΠΟΦΑΣΕΙΣ

Αριθμ. 228530 (1)

Κήρυξη ως αναδασωτέας έκτασης συνολικού εμβαδού 5.202 τ.μ. στην περιοχή «Έξω Βουνό», εντός των ΚΜ 331Α, 332, 333, 341, 343, 345 και 346 γαιών Αφάντου, Τ.Κ. Αφάντου, Δήμου Ρόδου, Π.Ε. Ρόδου.

Ο ΓΕΝΙΚΟΣ ΓΡΑΜΜΑΤΕΑΣ ΔΑΣΩΝ
ΤΟΥ ΥΠΟΥΡΓΕΙΟΥ ΠΕΡΙΒΑΛΛΟΝΤΟΣ
ΚΑΙ ΕΝΕΡΓΕΙΑΣ

Έχοντας υπόψη:

1. Την παρ. 1 του άρθρου 24 και την παρ. 3 του άρθρου 117 του Συντάγματος.
2. Την παρ. 1 του άρθρου 38 και τις παρ. 1 και 3 του άρθρου 41 του ν. 998/1979 «Περί προστασίας των δασών και των δασικών εν γένει εκτάσεων της Χώρας» (Α' 289).
3. Τον ν. 4727/2020 «Ψηφιακή Διακυβέρνηση (Ενσωμάτωση στην Ελληνική Νομοθεσία της Οδηγίας (ΕΕ) 2016/2102 και της Οδηγίας (ΕΕ) 2019/1024) - Ηλεκτρονικές Επικοινωνίες (Ενσωμάτωση στο Ελληνικό Δίκαιο της Οδηγίας (ΕΕ) 2018/1972) και άλλες διατάξεις» (Α' 184).
4. Την από 13.8.2021 Πράξη Νομοθετικού Περιεχομένου «Εκτακτα μέτρα για την αποτελεσματική προστασία και την ταχεία αποκατάσταση του φυσικού περιβάλλοντος, την άμεση στήριξη των πληγέντων από τις πυρκαγιές του Ιουλίου/Αυγούστου 2021 και συναφείς δια-

τάξεις» (Α' 143), η οποία κυρώθηκε με το άρθρο 2 του ν. 4824/2021 (Α' 156).

5. Τα άρθρα 47 έως 55 του ν. 4915/2022 «Εθνικό Στρατηγικό Σχέδιο Καταπολέμησης της Διαφθοράς, διατάξεις για θέματα ανθρωπίνου δυναμικού και Οργανισμών Τοπικής Αυτοδιοίκησης, νομοθετικό πλαίσιο εκπαίδευσης των σπουδαστών/σπουδαστριών της Εθνικής Σχολής Δημόσιας Διοίκησης και Αυτοδιοίκησης για την ένταξη στον κλάδο Π.Ε. Επιτελικών Στελεχών, διατάξεις για την ολοκλήρωση της μεταφοράς των δασικών υπηρεσιών στο Υπουργείο Περιβάλλοντος και Ενέργειας, διατάξεις για την εφαρμογή του Εθνικού Σχεδίου Ανάκαμψης και Ανθεκτικότητας "Ελλάδα 2.0", Εθνική Σύμβαση Ομογενών και άλλες επείγουσες διατάξεις» (Α' 63).

6. Το π.δ. 6/2022 «Σύσταση και μετονομασία Γενικών Γραμματειών, σύσταση Ειδικής Γραμματείας, μεταφορά υπηρεσιών και αρμοδιοτήτων» (Α' 17).

7. Το π.δ. 132/2017 «Οργανισμός Υπουργείου Περιβάλλοντος και Ενέργειας (Υ.Π.ΕΝ.)» (Α' 160), όπως τροποποιήθηκε με το π.δ. 29/2022 (Α' 77).

8. Την υπό στοιχεία οικ. ΥΠΕΝ/ΥΠΡΓ/79859/5910/25-7-2023 κοινή απόφαση του Πρωθυπουργού και του Υπουργού Περιβάλλοντος και Ενέργειας «Διορισμός Γενικού Γραμματέα Δασών του Υπουργείου Περιβάλλοντος και Ενέργειας» (Υ.Ο.Δ.Δ. 745).

9. Την υπό στοιχεία ΥΠΕΝ/ΔΔΥ/48478/3594/16.05.2022 κοινή υπουργική απόφαση «Καθορισμός των διοικητικών λεπτομερειών μεταφοράς των δασικών υπηρεσιών, του αντίστοιχου προσωπικού και λοιπών θεμάτων της παρ. 5 του άρθρου τρίτου της από 13.8.2021 Πράξης Νομοθετικού Περιεχομένου (Α' 143), η οποία κυρώθηκε με το άρθρο 2 του ν. 4824/2021 (Α' 156)» (Β' 2415).

10. Την υπό στοιχεία ΥΠΕΝ/ΔΔΥ/62511/4542/17-6-2022 απόφαση του Υπουργού Περιβάλλοντος και Ενέργειας «Διαπιστωτική πράξη κατάταξης και τοποθέτησης του προσωπικού των Περιφερειακών Δασικών Υπηρεσιών του Υπουργείου Περιβάλλοντος και Ενέργειας» (Β' 3145).

11. Την υπό στοιχεία ΥΠΕΝ/ΔΔΥ/70401/5167/6-7-2022 απόφαση του Υπουργού Περιβάλλοντος και Ενέργειας «Τοποθέτηση Προϊσταμένων σε θέσεις ευθύνης επιπέδου Γενικής Διεύθυνσης στις Επιθεωρήσεις Εφαρμογής Δασικής Πολιτικής του Υπουργείου Περιβάλλοντος και Ενέργειας» (ΑΔΑ: Ω8ΔΡ4653Π8-7ΨΡ).

13. Τις υπ' αρ. 160417/1180/08-07-1980 και 182447/3049/24-09-1980 εγκύκλιες διαταγές του Υπουργείου Γεωργίας, σχετικά με την κήρυξη εκτάσεων ως αναδασωτέων.

14. Την υπ' αρ. 5962/5-2-2021 (ΑΔΑ: 6Φ49ΟΡ11-ΘΚ0) απόφαση ανάρτησης του δασικού χάρτη περιοχών αρμοδιότητας Διεύθυνσης Δασών Δωδεκανήσου και υπ' αρ. 4539/3-2-2022 (ΑΔΑ: ΩΣ4ΣΟΡ11-ΓΣ2) πράξη τροποποίησης αναρτημένου/κυρωμένου Δασικού Χάρτη συνόλου Δωδεκανήσων, λόγω ενσωμάτωσης αυτεπάγγελτων και λοιπών διορθώσεων προδηλών σφαλμάτων.

15. Την υπ' αρ. 55584/10-11-2022 απόφαση «Μερική κύρωση δασικού χάρτη του συνόλου περιοχής αρμοδιότητας Διεύθυνσης Δασών Δωδεκανήσου» (Δ' 907).

16. Την υπ' αρ. 176347/9-5-2025 έκθεση αυτοψίας της δασοπόνου Αγγελικής Καρανασάση, από την οποία προκύπτει ότι η βλάστηση της έκτασης που αναφέρεται στο θέμα καταστράφηκε από παράνομη εκχέρσωση το έτος 2022 και αλλαγή χρήσης το έτος 2024, και πριν τον χρόνο καταστροφής της είχε δασική μορφή κατά την έννοια του άρθρου 3 του ν. 998/1979, καλυπτόμενη από τραχεία πεύκη και υπόροφο από σχίνα, έρεια, κουμαριές, πουρνάρια με ποσοστό 80% και φρύγανα, και ως εκ τούτου επιβάλλεται η κήρυξή της ως αναδασωτέας.

17. Την από 21-5-2025 σύμφωνη γνώμη της Διεύθυνσης Δασών Δωδεκανήσου για κήρυξη της εν λόγω έκτασης ως αναδασωτέας, αποφασίζουμε:

Κηρύσσουμε ως αναδασωτέα έκταση δασικού χαρακτήρα του άρθρου 3 του ν. 998/1979, συνολικού εμβαδού 5.202 τ.μ. στην περιοχή «Έξω Βουνό» εντός των ΚΜ 331Α, 332, 333, 341, 343, 345 και 346 γαιών Αφάντου, Τ.Κ. Αφάντου, Δήμου Ρόδου Π.Ε. Ρόδου, της οποίας η βλάστηση καταστράφηκε από παράνομη εκχέρσωση το έτος 2022 και αλλαγή χρήσης το έτος 2024, όπως απεικονίζεται στο συνημμένο από 11-6-2025 τοπογραφικό διάγραμμα, κλίμακας 1:1.200, με στοιχεία περιμέτρου (1,2,3,4,5,...,20,21,22,1), το οποίο αποτελεί αναπόσπαστο μέρος της παρούσας και προσδιορίζεται επακριβώς από τις αντίστοιχες συντεταγμένες σε ΕΓΣΑ '87.

Η ανωτέρω έκταση συνορεύει:

Ανατολικά: δασικής μορφής έκταση (ΔΔ και ΑΔ).

Δυτικά: δασικής μορφής έκταση (ΔΔ) και άλλης μορφής έκταση (ΑΑ).

Βόρεια: δασικής μορφής έκταση (ΔΔ και ΑΔ).

Νότια: δασικής μορφής έκταση (ΔΔ).

Σκοποί της κήρυξης της ανωτέρω έκτασης ως αναδασωτέας είναι η διατήρηση του δασικού χαρακτήρα αυτής, ο αποκλεισμός διάθεσής της για άλλη χρήση και η αποκατάσταση της δασικής βλάστησης. Η αποκατάσταση της βλάστησης θα γίνει με φυσική αναγέννηση ή με πρόγραμμα τεχνητής αναγέννησης.

Από τις διατάξεις της απόφασης αυτής δεν προκαλείται δαπάνη σε βάρος του κρατικού προϋπολογισμού.

Η ισχύς της παρούσας αρχίζει από τη δημοσίευσή της στην Εφημερίδα της Κυβερνήσεως.

ΤΟΠΟΓΡΑΦΙΚΟ ΔΙΑΓΡΑΜΜΑ

ΔΑΣΙΚΩΝ ΠΑΡΑΒΑΣΕΩΝ ΣΕ ΔΑΣΙΚΗΣ ΜΟΡΦΗΣ ΕΚΤΑΣΕΙΣ, ΣΤΗ ΘΕΣΗ "ΕΞΩ ΒΟΥΝΟ" ΠΕΡΙΦΕΡΕΙΑΣ ΑΦΑΝΤΟΥ, ΣΕ ΤΜΗΜΑΤΑ ΤΩΝ ΔΗΜΟΣΙΩΝ Κ.Μ.331Α,341,343,345 ΓΑΙΩΝ ΑΦΑΝΤΟΥ, ΤΩΝ ΙΔΙΩΤΙΚΩΝ Κ.Μ. 333,346 ΓΑΙΩΝ ΑΦΑΝΤΟΥ ΚΑΙ ΤΗΣ Κ.Μ. 332 ΓΑΙΩΝ ΑΦΑΝΤΟΥ Τ.Κ. ΑΦΑΝΤΟΥ, ΤΟΥ ΔΗΜΟΥ ΡΟΔΟΥ.

Ανήκει στην αρ.πρ. 228530/11-06-2025 απόφαση κήρυξης αναδασωτέας

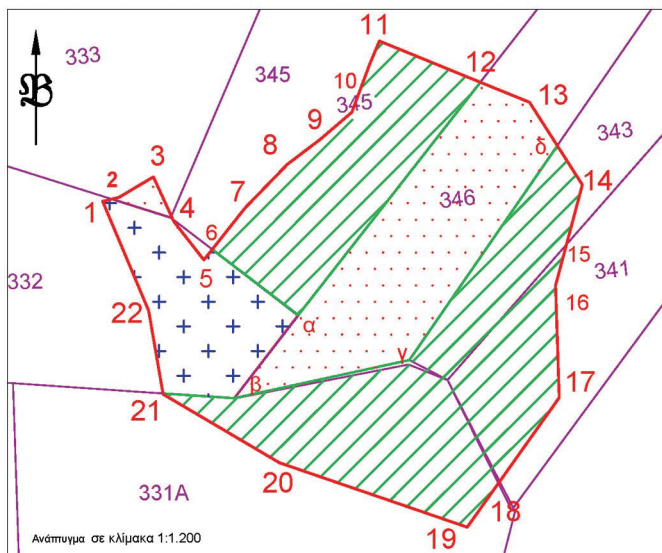

ΥΠΟΜΝΗΜΑ

- Το τμήμα** με στοιχεία (1,2,3,4,5,6,7,8,9,...,20,21,22,1) εμβαδού **5.202 τ.μ** εντός τμημάτων των Κ.Μ. 331Α-332-333-341-343-345-346 γαιών Αφάντου, εμπίπτει εντός πολυγώνων **-ΔΔ-** και **-ΑΔ-** δηλαδή **δασικής μορφής εκτάσεις**, σύμφωνα με τον **μερικώς κυρωμένο δασικό χάρτη**.
- Τμήματα** με στοιχεία (α,6,7,8,9,10,11,12,α) & (δ,14,15,16,17,18,19,20,21,β,γ,δ) συνολικού εμβαδού (1038+2026) = **3.064 τ.μ.**, εντός των δημοσίων Κ.Μ. 331Α-341-343-345 γαιών Αφάντου, εμπίπτουν εντός πολυγώνων **-ΔΔ- & -ΑΔ-** και αποτελούσαν **δασικής μορφής εκτάσεις**
- Τμήμα** με στοιχεία (1,2,4,5,6,α,β,21,22,1) εμβαδού **726 τ.μ.** (Κ.Μ.332 γαιών Αφάντου), εμπίπτει εντός πολυγώνων **-ΔΔ- & -ΑΔ-** που αποτελούσαν **δασικής μορφής έκταση**, αγνώστου ιδιοκτησίας.
- Τμήματα** με στοιχεία (α,β,γ,δ,13,12,α) & (2,3,4,2) συνολικού εμβαδού (1.374+38) = **1.412 τ.μ.**, εντός των ιδιωτικών Κ.Μ. 333-346 Αφάντου, εμπίπτουν εντός πολυγώνων **-ΔΔ- & -ΑΔ-** και αποτελούσαν **δασικής μορφής εκτάσεις**
- Ορια Κτηματολογικών μερίδων γαιών Αφάντου**

Πίνακας συντεταγμένων σε σύστημα ΕΓΣΑ 87'

Τμήμα με στοιχεία (1,2,3,4,5,...,22,1) συνολικού εμβαδού **5.202 τ.μ.**

1. 872508.8470,4026703.6489
2. 872510.5976,4026704.0733
3. 872512.0035,4026704.4141
4. 872518.6711,4026708.3829
5. 872522.5868,4026699.7045
6. 872528.4076,4026692.2961
7. 872530.0220,4026694.3410
8. 872536.3452,4026702.3502
9. 872544.5472,4026710.8169
10. 872550.8878,4026715.6075
- 872556.9828,4026720.8711
11. 872560.4224,4026730.1315
12. 872562.2959,4026734.5994
13. 872580.7580,4026727.0838
14. 872591.3180,4026722.7850
15. 872601.5370,4026706.8430
16. 872596.3440,4026687.4070
17. 872597.0430,4026665.7050
18. 872583.1130,4026646.1071
19. 872579.2590,4026640.6850
20. 872543.0178,4026653.1134
21. 872520.5103,4026666.3706
22. 872517.7240,4026682.5200
- α. 872546.6449,4026681.6240
- β. 872534.3242,4026665.5714
- γ. 872568.0893,4026672.9558
- δ. 872596.6785,4026714.4225

ΕΘΝΙΚΟ ΤΥΠΟΓΡΑΦΕΙΟ
 Για τεχνικούς λόγους στο σχεδιάγραμμα, από το ηλεκτρονικό αρχείο, έγινε σμίκρυνση κατά ποσοστό **82%**

EFFROSYNI FRYDA
 ΑΚΡΙΒΕΣ ΑΝΤΙΓΡΑΦΟ
 11.06.2025 13:49

ΘΕΩΡΗΘΗΚΕ, 11 -06- 2025

Με εντολή Γ.Γ. Δασών
 Η Προϊσταμένη Επιθεώρησης Εφαρμογής
 Δασικής Πολιτικής Αιγαίου

Η Δ/ντρια Δασών Δωδύσου

Ρόδος 11-06-2025
 Η συντάξασα

Αρτεμης Αλεξιάδου

Μπαλατσούκα Αικατερίνη
 Δασολόγος MSc

Καραναστάση Αγγελική
 Δασοπόνος

Η απόφαση αυτή να δημοσιευθεί στην Εφημερίδα της Κυβερνήσεως.

Ρόδος, 11 Ιουνίου 2025

Με εντολή Γενικού Γραμματέα Δασών
Η Προϊσταμένη της Επιθεώρησης
Εφαρμογής Δασικής Πολιτικής Αιγαίου
ΑΡΤΕΜΙΣ ΑΛΕΞΙΑΔΟΥ

Αριθμ. 220928 (2)

Κήρυξη Δασικής έκτασης ως αναδασωτέας, εμβαδού Ε=708,38 τ.μ. στη θέση «Μύλος» της κτηματικής περιφέρειας κοινότητας Αραχναίου, Δ.Ε. Μιδέας του Δήμου Ναυπλιέων Π.Ε. Αργολίδας, που καταστράφηκε λόγω πυρκαγιάς.

Ο ΓΕΝΙΚΟΣ ΓΡΑΜΜΑΤΕΑΣ ΔΑΣΩΝ
ΤΟΥ ΥΠΟΥΡΓΕΙΟΥ ΠΕΡΙΒΑΛΛΟΝΤΟΣ
ΚΑΙ ΕΝΕΡΓΕΙΑΣ

Έχοντας υπόψη:

1. Το π.δ. 29/2022 «Τροποποίηση του π.δ. 132/2017 «Όργανισμός Υπουργείου Περιβάλλοντος και Ενέργειας (Υ.Π.ΕΝ.)» (Α' 160)» (Α' 77).

2. Την υπό στοιχεία ΥΠΕΝ/ΔΔΥ/12302/1158/5-2-2024 (ΑΔΑ: 6ΧΖΟ4653Π8-ΧΥ6) απόφαση του Υπηρεσιακού Γραμματέα του Υπουργείου Περιβάλλοντος και Ενέργειας «Ορισμός Αναπληρωτή Προϊσταμένου της Διεύθυνσης Δασών Ν. Αργολίδας».

3. Τα άρθρα 28 και 28Α του ν. 4325/2015 «Εκδημοκρατισμός της Διοίκησης - Καταπολέμηση Γραφειοκρατίας και Ηλεκτρονική Διακυβέρνηση. Αποκατάσταση αδικιών και άλλες διατάξεις» (Α' 47).

4. Το π.δ. 6/2022 «Σύσταση και μετονομασία Γενικών Γραμματειών, σύσταση Ειδικής Γραμματείας, μεταφορά υπηρεσιών και αρμοδιοτήτων» (Α' 17).

5. Τα άρθρα 47-55 του Μέρους Β' «Διατάξεις για την ολοκλήρωση της μεταφοράς των Δασικών Υπηρεσιών στο Υπουργείο Περιβάλλοντος και Ενέργειας» του ν. 4915/2022 (Α' 63).

6. Την υπό στοιχεία ΥΠΕΝ/ΔΔΥ/48478/3594/16-5-2022 κοινή υπουργική απόφαση «Καθορισμός των διοικητικών λεπτομερειών μεταφοράς των δασικών υπηρεσιών, του αντίστοιχου προσωπικού και λοιπών θεμάτων της παρ. 5 άρθρου τρίτου της από 13-8-2021 Πράξης Νομοθετικού Περιεχομένου (Α' 143), η οποία κυρώθηκε με το άρθρο 2 του ν. 4824/2021 (Α' 156)» (Β' 2415).

7. Την υπό στοιχεία ΥΠΕΝ/ΔΔΥ/50878/3749/20-5-2022 (ΑΔΑ: ΨΓΒΩ4653Π8-ΩΧ6) εγκύκλιο του Υπουργείου Περιβάλλοντος και Ενέργειας.

8. Την υπό στοιχεία ΥΠΕΝ/ΔΔΥ/70401/5167/6-7-2022 (ΑΔΑ: Ω8ΔΡ4653Π8-7ΨΡ) απόφαση του Υπουργού Περιβάλλοντος και Ενέργειας «Τοποθέτηση Προϊσταμένων σε θέσεις ευθύνης επιπέδου Γενικής Διεύθυνσης στις Επιθεωρήσεις Εφαρμογής Δασικής Πολιτικής του Υπουργείου Περιβάλλοντος και Ενέργειας».

9. Την υπό στοιχεία ΥΠΕΝ/ΔΝΕΠ/68754/2347/19-7-2022 απόφαση του Υπουργού Περιβάλλοντος και Ενέργειας

«Εξουσιοδότηση υπογραφής “Με εντολή Υπουργού”, του Υπουργού Περιβάλλοντος και Ενέργειας και “Με εντολή Υπηρεσιακού Γραμματέα”, του Υπηρεσιακού Γραμματέα του Υπουργείου Περιβάλλοντος και Ενέργειας (Υ.Π.ΕΝ.), κατά λόγο αρμοδιότητας, στους Προϊσταμένους των Επιθεωρήσεων Εφαρμογής Δασικής Πολιτικής της Γενικής Γραμματείας Δασών του Υ.Π.ΕΝ. και στους Προϊσταμένους των Διευθύνσεων, Δασαρχείων και Τμημάτων που υπάγονται σε αυτές» (Β' 4041).

10. Την υπό στοιχεία ΥΠΕΝ/ΔΝΕΠ/83988/2740/25-8-2022 κοινή απόφαση του Υπουργού και του Υφυπουργού Περιβάλλοντος και Ενέργειας και του Γενικού Γραμματέα Δασών του Υπουργείου Περιβάλλοντος και Ενέργειας «Εξουσιοδότηση υπογραφής “Με εντολή Υπουργού” του Υπουργού Περιβάλλοντος και Ενέργειας, “Με εντολή Υφυπουργού” του Υφυπουργού Περιβάλλοντος και Ενέργειας και “Με εντολή Γενικού Γραμματέα Δασών” του Γενικού Γραμματέα Δασών του Υπουργείου Περιβάλλοντος και Ενέργειας, κατά λόγο αρμοδιότητας, στον Προϊστάμενο της Γενικής Διεύθυνσης Δασών και Δασικού Περιβάλλοντος της Γενικής Γραμματείας Δασών του Υ.Π.ΕΝ., στους Προϊστάμενους των Επιθεωρήσεων Εφαρμογής Δασικής Πολιτικής και στους Προϊστάμενους των Διευθύνσεων, Δασαρχείων και Τμημάτων που υπάγονται σε αυτές» (Β' 4528).

11. Την παρ. 1 του άρθρου 24 και της παρ. 3 του άρθρου 117 του Συντάγματος.

12. Την παρ. 1 του άρθρου 38 (όπως αντικαταστάθηκε από την παρ. 1 του άρθρου 35 του ν. 4280/2014 «Περιβαλλοντική αναβάθμιση και ιδιωτική πολεοδόμηση - Βιώσιμη ανάπτυξη οικισμών Ρυθμίσεις δασικής νομοθεσίας και άλλες διατάξεις» (Α' 159) και την παρ. 1 του άρθρου 32 του ν. 4342/2015 και τροποποιήθηκε με τον ν. 3208/2003) και την παρ. 1 του άρθρου 41 του ν. 998/1979 «Περί προστασίας των δασών και των δασικών εν γένει εκτάσεων της Χώρας» (Α' 289).

13. Τον ν. 3208/2003 «Προστασία των δασικών οικοσυστημάτων, κατάρτιση δασολογίου, ρύθμιση εμπραγμάτων δικαιωμάτων επί δασών και δασικών εν γένει εκτάσεων και άλλες διατάξεις» (Α' 303), όπως τροποποιήθηκε και ισχύει (σχετ. ν. 4280/2014, Α' 159).

14. Τις υπ' αρ. α) 160417/1180/8-7-1980, β) 182447/3049/24-9-1980, γ) 168692/3318/5-10-1981, δ) 85144/1468/9-9-1992 και ε) 60284/365/26-1-1994 σχετικές με την κήρυξη εκτάσεων ως αναδασωτέων, εγκύκλιες διαταγές του Υπουργείου Γεωργίας.

15. Την υπ' αρ. 12485/22-1-2021 (ΑΔΑ: 9ΞΙΧΟΡ1Φ-ΟΔΣ) απόφαση του Αναπληρωτή Προϊσταμένου της Διεύθυνσης Δασών Αργολίδας «Ανάρτηση δασικού χάρτη περιοχής Π.Ε. Αργολίδας και πρόσκληση υποβολής αντιρρήσεων κατά του περιεχομένου του».

16. Την υπ' αρ. 416373/15-11-2022 (ΑΔΑ: 66Φ94653Π8-ΞΕΚ) απόφαση του Γενικού Γραμματέα Δασών του Υπουργείου Περιβάλλοντος και Ενέργειας «Μερική Κύρωση δασικού χάρτη Περιφερειακής Ενότητας Αργολίδας» (Δ' 906).

17. Την υπ' αρ. 110839/21-3-2025 (ΑΔΑ: 91284653Π8-ΟΞ2) απόφαση του Γενικού Γραμματέα Δασών του Υπουργείου Περιβάλλοντος και Ενέργειας «1η Αναμόρ-

φωση μερικώς κυρωμένου δασικού χάρτη Περιφερειακής Ενότητας Αργολίδας» (Δ' 164).

18. Την υπό στοιχεία Δ.Υ./26-5-2025 «Πρόταση» της Δασοπόνου Θεοφανούς Τσόλη-Αντωνοπούλου.

19. Την υπ' αρ. 201123/26-5-2025 «Πρόταση» της Διεύθυνσης Δασών Αργολίδας.

20. Το γεγονός ότι με την παρούσα απόφαση δεν προκαλείται δαπάνη σε βάρος του κρατικού προϋπολογισμού, αποφασίζουμε:

Κηρύσσουμε ως αναδασωτέα, με σκοπό τη με φυσική ή τεχνητή αναγέννηση της δασικής βλάστησης που καταστράφηκε λόγω πυρκαγιάς, τη Δασική έκταση όπως εμφανίζεται στον Αναρτημένο Δασικό Χάρτη και χαρακτηρίζεται με τα στοιχεία ΔΔ, κατά την έννοια της παρ. 2 του άρθρου 3 του ν. 998/1979, όπως αντικαταστάθηκε από την παρ. 1 του άρθρου 1 του ν. 3208/2003 και όπως ισχύει, εμβαδού $E=708,38$ τ.μ., που βρίσκεται στη θέση «Μύλος» της κτηματικής περιφέρειας κοινότητας Αραχναίου, Δ.Ε. Μιδέας του Δήμου Ναυπλιέων Π.Ε. Αργολίδας, απεικονίζεται δε στο από 26-5-2025 τοπογραφικό διάγραμμα με κλίμακα 1:1000 και γεωγραφικές συντεταγμένες σε ΕΓΣΑ '87, που συνέταξε η Δασοπόνος Θεοφανώ Τσόλη-Αντωνοπούλου της Διεύθυνσης Δασών Αργολίδας και ορίζεται από τα περιμετρικά στοιχεία (1,2,3,4,5,6,1), θεωρημένο από τον Προϊστάμενο της

Διεύθυνσης Δασών Αργολίδας και συνοδεύει την παρούσα απόφαση.

Η έκταση των 708,38 τ.μ. εμφανίζεται και χαρακτηρίζεται με τα στοιχεία ΔΔ (Δάση και Δασικές εκτάσεις στις Α/Φ παλαιότερης λήψης ή προϋφιστάμενα στοιχεία/ Δάση και Δασικές εκτάσεις στις Α/Φ πρόσφατης λήψης και στις αυτοψίες) και συνορεύει Ανατολικά, Δυτικά, Βόρεια και Νότια με εκτάσεις Διεπόμενες από τις διατάξεις της Δασικής Νομοθεσίας.

Σκοπός της κήρυξης της ανωτέρω έκτασης δάσους ως αναδασωτέας είναι η διατήρηση του χαρακτήρα αυτής ως Δασικής έκτασης, ο αποκλεισμός διάθεσής της για άλλη χρήση και η αποκατάσταση της καταστραφείσης δασικής βλάστησης, κυρίως από τα δασοπονικά είδη: Πουρνάρια, Σχίνα και Ασφάκες.

Η πυκνότητα της άγριας ξυλώδους βλάστησης, δενδρώδους και θαμνώδους μορφής που καταστράφηκε από την πυρκαγιά ανέρχονταν σε ποσοστό από 15% έως 25%.

Κατά της ανωτέρω απόφασης μπορεί να ασκηθεί αίτηση ακύρωσης, ενώπιον του Διοικητικού Εφετείου Τρίπολης, από κάθε φυσικό ή νομικό πρόσωπο που έχει έννομο συμφέρον, άρθρο 46 του π.δ. 18/1989 (Α' 8).

Από τις διατάξεις της απόφασης αυτής δεν προκαλείται δαπάνη σε βάρος του κρατικού προϋπολογισμού.

 ΕΛΛΗΝΙΚΗ ΔΗΜΟΚΡΑΤΙΑ ΥΠΟΥΡΓΕΙΟ ΠΕΡΙΒΑΛΛΟΝΤΟΣ ΚΑΙ ΕΝΕΡΓΕΙΑΣ ΕΠΙΘΕΡΜΗΣ ΕΦΑΡΜΟΓΗΣ ΔΑΣΙΚΗΣ ΠΟΛΙΤΙΚΗΣ ΠΕΛΟΠΟΝΝΗΣΟΥ, ΔΥΤΙΚΗΣ ΕΛΛΑΔΑΣ & ΙΟΝΙΟΥ ΔΙΕΥΘΥΝΣΗ ΔΑΣΩΝ ΑΡΓΟΛΙΑΣ	
ΤΟΠΟΓΡΑΦΙΚΟ ΔΙΑΓΡΑΜΜΑ	
Θέμα: «Αποτίμηση Δασικής έκτασης για την κήρυξη της ως αναδιαστέατης, που καταστράφηκε λόγω πυρκαγιάς»	
Θέση: «Μέγιστο κοινόχρηστος Αρκαχίου», Δ.Ε.Μιδέας του Δήμου Ναυπακίων Π.Ε. Αργολίδας.	
Κλίμακα 1:1000	Εμβαδόν Ε=708,38-μ. Περιμετρικά Στοιχεία: (1,2,3,4,5,6,1)
Ναύπλιο 26-5-2025	Η Συντάκτρια Φωφινιώνα Τσούλη-Αντωνοπούλου Δασολόγος
Ναύπλιο 27/5/2025	Ο Αναπληρωτής Προϊστάμενος της Αιθουσής Δασών Αργολίδας Φωφινιώνα Τσούλη-Αντωνοπούλου Χαράκιση με ηλεκτρονικό αρχείο Δασολόγος
Πάτρα	ΘΕΩΡΗΘΗΚΕ Με εντολή Γενικού Γραμματέα Δασών Ο Προϊστάμενος της Επιθεωρήσεως Εσοδημής Δασικής Πολιτικής Πελοποννήσου, Δυτικής Ελλάδας και Ιονίου ΝΙΚΗΤΑΣ ΜΑΖΗΣ ΓΕΩΓΡΑΦΟΣ Τ.Π.Δ. ΝΙΚΗΤΑΣ ΜΑΖΗΣ Δασολόγος - Περιβαλλοντολόγος M.Sc.

ΣΥΝΤΕΤΑΓΜΕΝΕΣ ΕΓΣΑ 87		
A/A	X	Y
1	409017.25	4170649.00
2	409043.71	4170666.99
3	409065.14	4170683.13
4	409070.96	4170674.14
5	409049.00	4170655.09
6	409024.93	4170639.21

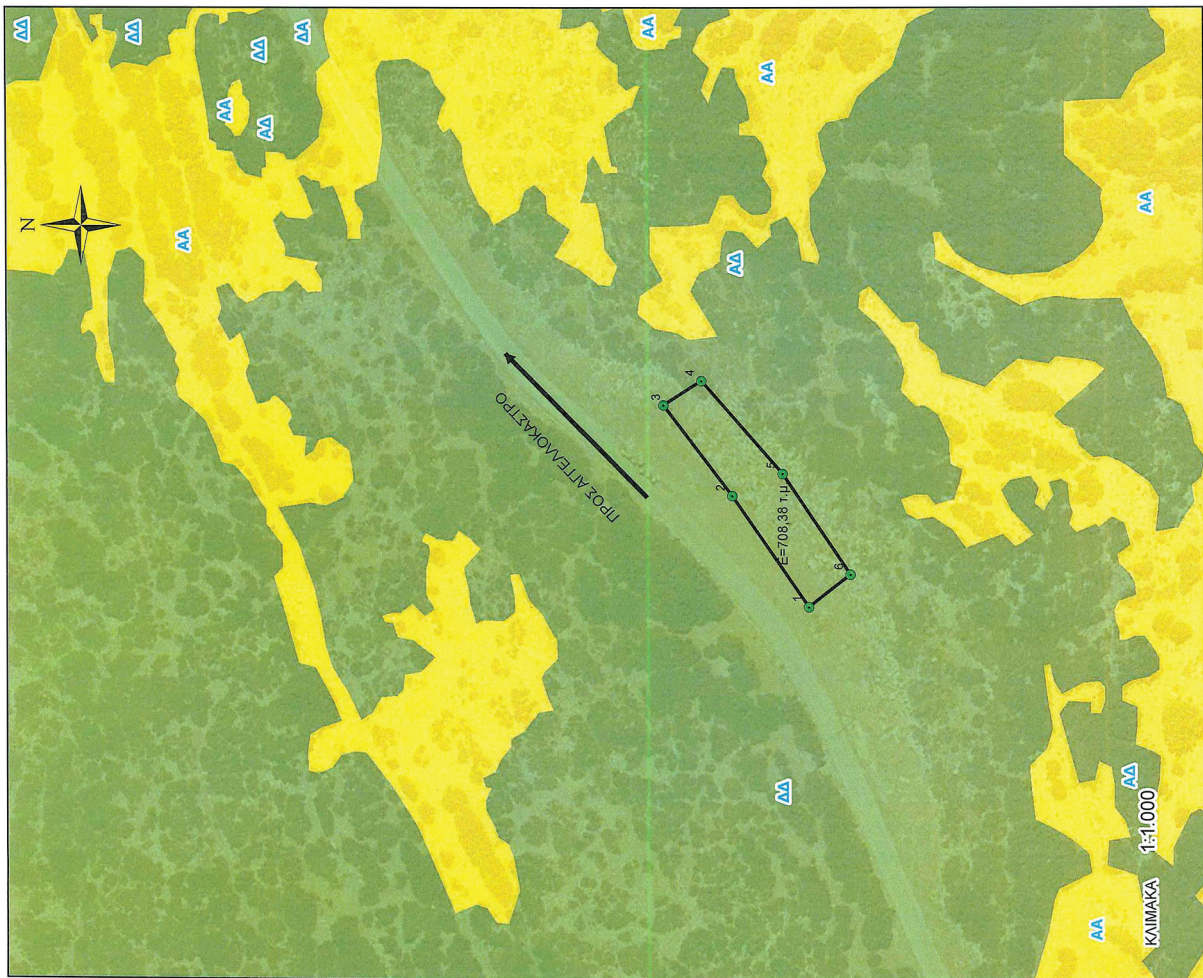

ΕΘΝΙΚΟ ΤΥΠΟΓΡΑΦΕΙΟ
 Για τεχνικούς λόγους στο σχεδιάγραμμα,
 από το ηλεκτρονικό αρχείο, έγινε
 σμίκρυνση κατά ποσοστό **56%**

Η απόφαση αυτή να δημοσιευθεί στην Εφημερίδα της Κυβερνήσεως.

Πάτρα, 5 Ιουνίου 2025

Με εντολή Γενικού Γραμματέα Δασών
Ο Προϊστάμενος της Επιθεώρησης
Εφαρμογής Δασικής Πολιτικής
Πελοποννήσου, Δυτικής Ελλάδας και Ιονίου
ΝΙΚΗΤΑΣ ΜΑΖΗΣ



ΕΘΝΙΚΟ ΤΥΠΟΓΡΑΦΕΙΟ

Το Εθνικό Τυπογραφείο αποτελεί δημόσια υπηρεσία υπαγόμενη στην Προεδρία της Κυβέρνησης και έχει την ευθύνη τόσο για τη σύνταξη, διαχείριση, εκτύπωση και κυκλοφορία των Φύλλων της Εφημερίδας της Κυβερνήσεως (ΦΕΚ), όσο και για την κάλυψη των εκτυπωτικών - εκδοτικών αναγκών του δημοσίου και του ευρύτερου δημόσιου τομέα (ν. 3469/2006/Α' 131 και π.δ. 29/2018/Α'58).

1. ΦΥΛΛΟ ΤΗΣ ΕΦΗΜΕΡΙΔΑΣ ΤΗΣ ΚΥΒΕΡΝΗΣΕΩΣ (ΦΕΚ)

- Τα **ΦΕΚ σε ηλεκτρονική μορφή** διατίθενται δωρεάν στο www.et.gr, την επίσημη ιστοσελίδα του Εθνικού Τυπογραφείου. Όσα ΦΕΚ δεν έχουν ψηφιοποιηθεί και καταχωριστεί στην ανωτέρω ιστοσελίδα, ψηφιοποιούνται και αποστέλλονται επίσης δωρεάν με την υποβολή αιτήματος στην ηλεκτρονική διεύθυνση feksales@et.gr.
- Τα **ΦΕΚ σε έντυπη μορφή** διατίθενται σε μεμονωμένα φύλλα είτε απευθείας από το Τμήμα Πωλήσεων και Συνδρομητών, είτε ταχυδρομικά με την αποστολή αιτήματος παραγγελίας στην ηλεκτρονική διεύθυνση feksales@et.gr.
 - Το κόστος ενός ασπρόμαυρου ΦΕΚ από 1 έως 16 σελίδες είναι 1,00 €, αλλά για κάθε επιπλέον οκτασέλιδο (ή μέρος αυτού) προσαυξάνεται κατά 0,20 €. Το κόστος ενός έγχρωμου ΦΕΚ από 1 έως 16 σελίδες είναι 1,50 €, αλλά για κάθε επιπλέον οκτασέλιδο (ή μέρος αυτού) προσαυξάνεται κατά 0,30 €.
 - Το τεύχος Α.Σ.Ε.Π. διατίθεται δωρεάν.
 - Υπάρχει δυνατότητα ετήσιας συνδρομής οποιουδήποτε τεύχους σε έντυπη μορφή μέσω του Τμήματος Πωλήσεων και Συνδρομητών.

• Τρόποι αποστολής κειμένων προς δημοσίευση:

A. Αποστολή των εγγράφων προς δημοσίευση στο ΦΕΚ στην ηλεκτρονική διεύθυνση <https://eservices.et.gr>. Σχετικές εγκύκλιοι και οδηγίες στην ηλεκτρονική διεύθυνση του Εθνικού Τυπογραφείου (www.et.gr) στη διαδρομή **Ανακοινώσεις** → **Εγκύκλιοι**.

B. Κατ' εξαίρεση, όσοι πολίτες δεν διαθέτουν προηγμένη ψηφιακή υπογραφή μπορούν είτε να αποστέλλουν ταχυδρομικά, είτε να καταθέτουν με εκπρόσωπό τους κείμενα προς δημοσίευση εκτυπωμένα σε χαρτί στο Τμήμα Παραλαβής και Καταχώρισης Δημοσιευμάτων.

• Πληροφορίες, σχετικά με την αποστολή/κατάθεση εγγράφων προς δημοσίευση, την ημερήσια κυκλοφορία των Φ.Ε.Κ., με την πώληση των τευχών και με τους ισχύοντες τιμοκαταλόγους για όλες τις υπηρεσίες μας, περιλαμβάνονται στον ιστότοπο (www.et.gr). Επίσης μέσω του ιστότοπου δίδονται πληροφορίες σχετικά με την πορεία δημοσίευσης των εγγράφων, με βάση τον Κωδικό Αριθμό Δημοσιεύματος (ΚΑΔ). Πρόκειται για τον αριθμό που εκδίδει το Εθνικό Τυπογραφείο για όλα τα κείμενα που πληρούν τις προϋποθέσεις δημοσίευσης.

2. ΕΚΤΥΠΩΤΙΚΕΣ - ΕΚΔΟΤΙΚΕΣ ΑΝΑΓΚΕΣ ΤΟΥ ΔΗΜΟΣΙΟΥ

Το Εθνικό Τυπογραφείο ανταποκρινόμενο σε αιτήματα υπηρεσιών και φορέων του δημοσίου αναλαμβάνει να σχεδιάσει και να εκτυπώσει έντυπα, φυλλάδια, βιβλία, αφίσες, μπλοκ, μηχανογραφικά έντυπα, φακέλους για κάθε χρήση, κ.ά.

Επίσης σχεδιάζει ψηφιακές εκδόσεις, λογότυπα και παράγει οπτικοακουστικό υλικό.

Ταχυδρομική Διεύθυνση: **Καποδιστρίου 34, 10432 Αθήνα**

ΤΗΛΕΦΩΝΙΚΟ ΚΕΝΤΡΟ: 210 5279000

Ιστότοπος: **www.et.gr**

Πληροφορίες σχετικά με την λειτουργία του ιστότοπου: **helpdesk.et@et.gr**

Αποστολή εγγράφων προς δημοσίευση στο ΦΕΚ στην ηλεκτρονική διεύθυνση

<https://eservices.et.gr>

ΕΞΥΠΗΡΕΤΗΣΗ ΚΟΙΝΟΥ

Πωλήσεις - Συνδρομές: (Ισόγειο, τηλ. 210 5279178 - 180)

Πληροφορίες: (Ισόγειο, Γραφείο 3 και τηλεφ. κέντρο 210 5279000)

Παραλαβή Δημοσιευτέας Ύλης: (Ισόγειο, τηλ. 210 5279167, 210 5279139)

Ωράριο για το κοινό: Δευτέρα έως και Παρασκευή: 8:00 - 13:30

