



ΕΦΗΜΕΡΙΔΑ ΤΗΣ ΚΥΒΕΡΝΗΣΕΩΣ ΤΗΣ ΕΛΛΗΝΙΚΗΣ ΔΗΜΟΚΡΑΤΙΑΣ

4 Απριλίου 2025

ΤΕΥΧΟΣ ΤΕΤΑΡΤΟ

Αρ. Φύλλου 170

ΠΕΡΙΕΧΟΜΕΝΑ

ΑΠΟΦΑΣΕΙΣ

- 1 Προσωρινή Κατάληψη Χώρων από την ΕΛΛΗΝΙΚΟ ΜΕΤΡΟ ΜΟΝΟΠΡΟΣΩΠΗ Α.Ε. για το έργο «Κατασκευή της Γραμμής 4 - Τμήμα Α' "Άλσος Βεΐκου - Γουδή", Σταθμός "ΓΟΥΔΗ"».
- 2 Αναμόρφωση δασικού χάρτη Περιφερειακής Ενότητας Ξάνθης.
- 3 Ανάκληση των υπό στοιχεία 2909ΠΕ/2000 (Δ' 69), 2204/2000 (Δ' 847), 1302/2001 (Δ' 636), 1344/2001 (Δ' 636) και 152604/2017 (Δ' 255) αποφάσεων Κήρυξης ως Αναδασωτέας (λόγω εκχέρωσης), για έκταση στη θέση «οικ. Άρης», Τ.Κ. Ισθμίας, Δήμου Λουτρακίου-Περαχωράς-Αγίων, Θεοδώρων, Π.Ε. Κορινθίας.

ΑΠΟΦΑΣΕΙΣ

Αριθμ. Δ14/α/22845/Φ.Κ.ΑΤΤ.ΜΤ (1)

Προσωρινή Κατάληψη Χώρων από την ΕΛΛΗΝΙΚΟ ΜΕΤΡΟ ΜΟΝΟΠΡΟΣΩΠΗ Α.Ε. για το έργο «Κατασκευή της Γραμμής 4 - Τμήμα Τμήμα Α' "Άλσος Βεΐκου - Γουδή", Σταθμός "ΓΟΥΔΗ"».

Ο ΥΦΥΠΟΥΡΓΟΣ ΥΠΟΔΟΜΩΝ ΚΑΙ ΜΕΤΑΦΟΡΩΝ

Έχοντας υπόψη:

Τις διατάξεις:

1. Του ν. 1955/1991 (Α' 112) περί ιδρύσεως Εταιρείας με την επωνυμία «ΑΤΤΙΚΟ ΜΕΤΡΟ Α.Ε.» και ειδικότερα τα άρθρα έβδομο και δέκατο «Απαλλοτριώσεις ιδιοκτησιών» του ίδιου νόμου,
2. της υπό στοιχεία Δ16/010/70/Γ/30-01-1992 (Β' 74) απόφασης του Υπουργού ΠΕΧΩΔΕ περί μεταβίβασης δικαιωμάτων και υποχρεώσεων του Δημοσίου στην «ΑΤΤΙΚΟ ΜΕΤΡΟ Α.Ε.»,
3. του ν. 2308/1995 «Κτηματογράφηση για τη Δημιουργία Εθνικού Κτηματολογίου. Διαδικασία ως προς τις πρώτες εγγραφές στα κτηματολογικά βιβλία και άλλες διατάξεις» (Α' 114) και ειδικότερα το άρθρο 16 του ίδιου νόμου,

4. του ν. 4622/2019 «Επιτελικό Κράτος: οργάνωση, λειτουργία και διαφάνεια της Κυβέρνησης, των κυβερνητικών οργάνων και της κεντρικής δημόσιας διοίκησης» (Α' 133),

5. του ν. 4727/2020 «Ψηφιακή Διακυβέρνηση (Ενσωμάτωση στην Ελληνική Νομοθεσία της Οδηγίας (ΕΕ) 2016/2102 και της Οδηγίας (ΕΕ) 2019/1024) - Ηλεκτρονικές Επικοινωνίες (Ενσωμάτωση στο Ελληνικό Δίκαιο της Οδηγίας (ΕΕ) 2018/1972) και άλλες διατάξεις» (Α' 184),

6. του ν. 4412/2016 «Δημόσιες Συμβάσεις Έργων, Προμηθειών και Υπηρεσιών (προσαρμογή στις Οδηγίες 2014/24/ΕΕ και 2014/25/ΕΕ)» (Α' 147), όπως συμπληρώθηκε και τροποποιήθηκε με το ν. 4782/2021 (Α' 36),

7. του Κώδικα Διοικητικής Διαδικασίας (ν. 2690/1999, Α' 45),

8. του ν. 2362/1995 «Περί Δημοσίου Λογιστικού ελέγχου των δαπανών του Κράτους και άλλες διατάξεις», όπως τροποποιήθηκε και ισχύει με τον ν. 3871/2010 (Α' 141) και αντικαταστάθηκε με τον ν. 4270/014 (Α' 143),

9. του π.δ. 79/2023 «Διορισμός Υπουργών, Αναπληρωτών Υπουργών, και Υφυπουργών» (Α' 131),

10. του π.δ. 77/2023 «Σύσταση Υπουργείου και μετονομασία Υπουργείων - Σύσταση, κατάργηση και μετονομασία Γενικών και Ειδικών Γραμματειών - Μεταφορά αρμοδιοτήτων, υπηρεσιακών μονάδων, θέσεων προσωπικού και εποπτευόμενων φορέων» (Α' 130),

11. του άρθρου 14 του π.δ. 84/2019 «Σύσταση και κατάργηση Γενικών Γραμματειών και Ειδικών Γραμματειών/Ενιαίων Διοικητικών Τομέων Υπουργείων» (Α' 123),

12. του π.δ. 123/2017 «Οργανισμός του Υπουργείου Υποδομών και Μεταφορών» (Α' 151),

13. του π.δ. 123/2016 (Α' 208) περί μετονομασίας του Υπουργείου Υποδομών, Μεταφορών και Δικτύων σε Υπουργείο Υποδομών και Μεταφορών,

14. του άρθρου 3 του π.δ. 70/2015 (Α' 114) περί ανασύστασης του Υπουργείου Υποδομών, Μεταφορών και Δικτύων,

15. του άρθρου 90 του Κώδικα νομοθεσίας για την Κυβέρνηση και τα κυβερνητικά όργανα (π.δ. 63/2005, Α' 98), το οποίο διατηρήθηκε σε ισχύ με την περ. 22 του άρθρου 119 του ν. 4622/2019 (Α' 133),

16. της υπ' αρ. 327796/01-11-2023 απόφασης Υφυπουργού Υποδομών και Μεταφορών «Ορισμός αποφαινόμενου οργάνου και διατάκτη σύμφωνα με την παρ. 6

του άρθρου 13 και των παρ. 2 και 3 του άρθρου 37 του ν. 4622/2019 (Α' 133)» (Β' 6292),

17. της υπ' αρ. 244016/9-8-2023 απόφασης Υπηρεσιακής Γραμματέως του Υπουργείου Υποδομών και Μεταφορών περί ορισμού του Δημήτριου Αναγνώπουλου του Γεωργίου, ως Αναπληρωτή Προϊστάμενου της Γενικής Διεύθυνσης Συγκοινωνιακών Υποδομών, της Γενικής Γραμματείας Υποδομών, του Υπουργείου Υποδομών και Μεταφορών,

18. της υπ' αρ. 155/10-07-2023 κοινής απόφασης του Πρωθυπουργού και Υπουργού ΥΠΟ.ΜΕ. «Ανάθεση αρμοδιοτήτων στον Υφυπουργό Υποδομών και Μεταφορών, Νικόλαο Ταχιάο» (Β' 4410),

19. Το γεγονός ότι οι διατάξεις της παρούσας δεν αφορούν σε διοικητική διαδικασία για την οποία υπάρχει υποχρέωση καταχώρισης στο Εθνικό Μητρώο Διοικητικών Διαδικασιών «ΜΙΤΟΣ».

Και αφού λάβαμε υπόψη:

Το υπό στοιχεία ΑΛΧ-81734/10-01-2025 έγγραφο της ΕΛΛΗΝΙΚΟ ΜΕΤΡΟ ΜΟΝΟΠΡΟΣΩΠΗ Α.Ε. με το οποίο ζητείται η προσωρινή κατάληψη των ιδιοκτησιών με στοιχεία:

- 24-21-22-23-24 (Εμβαδού Ε = 73,50 τ.μ.), που βρίσκεται επί της οδού Ευδήλου 9, στο Δήμο Ζωγράφου, όπως φαίνεται στο συνημμένο σχέδιο.

Φερόμενοι ιδιοκτήτες του παραπάνω χώρου είναι οι: Λαζάρου Βαρβάρα, Διαμάντη Ιωάννα, Διαμάντης Ευστάθιος κ.λπ.

- 21-20-19-22-21 (Εμβαδού Ε = 52,00 τ.μ.), που βρίσκεται επί της οδού Ευδήλου 7, στο Δήμο Ζωγράφου, όπως φαίνεται στο συνημμένο σχέδιο.

Φερόμενοι ιδιοκτήτες του παραπάνω χώρου είναι οι: Κουνέλλη Άννα, Φωτοπούλου Παρασκευή, Λίτρα Ελισάβετ κ.λπ.

- 20-15-16-17-18-19-20 (Εμβαδού Ε = 59,50 τ.μ.), που βρίσκεται επί των οδών Ευδήλου 5 και Αγήνορος 7, στο Δήμο Ζωγράφου, όπως φαίνεται στο συνημμένο σχέδιο.

Φερόμενοι ιδιοκτήτες του παραπάνω χώρου είναι οι: Καϊτσας Γεώργιος, Καϊτσας Νικόλαος, Τραυλού Κρυστάλω κ.λπ.

- 14-14'-9-10-11-12-13-14 (Εμβαδού Ε = 109,50 τ.μ.), που βρίσκεται επί της οδού Ευδήλου 1-3, στο Δήμο Ζωγράφου, όπως φαίνεται στο συνημμένο σχέδιο.

Φερόμενοι ιδιοκτήτες του παραπάνω χώρου είναι οι: Παπαθανασίου Αικατερίνη, Ράπτη Χρυσάνθη, Σιαμαντά Λαμπρινή κ.λπ.

- 1-2-3-4-1 (Εμβαδού Ε = 58,00 τ.μ.), που βρίσκεται επί των οδών Γεωργίου Παπανδρέου και Κονίτσης 1, στο Δήμο Ζωγράφου, όπως φαίνεται στο συνημμένο σχέδιο.

Φερόμενοι ιδιοκτήτες του παραπάνω χώρου είναι οι: Κουμιώτη Ελπίδα, Μιχαλοπούλου Πηνελόπη, Μιχαλόπουλος Ιωάννης κ.λπ.

- 5-6-7-8-5 (Εμβαδού Ε = 15,50 τ.μ.), που βρίσκεται επί της οδού Γεωργίου Παπανδρέου 63, στο Δήμο Ζωγράφου, όπως φαίνεται στο συνημμένο σχέδιο.

Φερόμενοι ιδιοκτήτες του παραπάνω χώρου είναι οι: Μπούζιου Στέλλα, Μπούζιου Μαρία, Πιπεράκης Γεώργιος κ.λπ.

Και επειδή:

1. Η προσωρινή κατάληψη των υπόψη ιδιοκτησιών κρίνεται αναγκαία για την κατασκευή του Μετρό Αθήνας, και ειδικότερα για την κατασκευή του έργου: «Κατασκευή της Γραμμής 4 - Τμήμα Α' "Άλσος Βεΐκου - Γουδή", Σταθμός "ΓΟΥΔΗ"».

2. Προβλέπεται από τον ν. 1955/1991 η κατάληψη χώρων που εμπίπτουν στους σκοπούς της Εταιρείας ΕΛΛΗΝΙΚΟ ΜΕΤΡΟ ΜΟΝΟΠΡΟΣΩΠΗ Α.Ε., αποφασίζουμε:

Την προσωρινή κατάληψη των χώρων με στοιχεία:

- 24-21-22-23-24 (Εμβαδού Ε = 73,50 τ.μ.), που βρίσκεται επί της οδού Ευδήλου 9, στο Δήμο Ζωγράφου, όπως φαίνεται στο συνημμένο σχέδιο.

Φερόμενοι ιδιοκτήτες του παραπάνω χώρου είναι οι: Λαζάρου Βαρβάρα, Διαμάντη Ιωάννα, Διαμάντης Ευστάθιος κ.λπ.

- 21-20-19-22-21 (Εμβαδού Ε = 52,00 τ.μ.), που βρίσκεται επί της οδού Ευδήλου 7, στο Δήμο Ζωγράφου, όπως φαίνεται στο συνημμένο σχέδιο.

Φερόμενοι ιδιοκτήτες του παραπάνω χώρου είναι οι: Κουνέλλη Άννα, Φωτοπούλου Παρασκευή, Λίτρα Ελισάβετ κ.λπ.

- 20-15-16-17-18-19-20 (Εμβαδού Ε = 59,50 τ.μ.), που βρίσκεται επί των οδών Ευδήλου 5 και Αγήνορος 7, στο Δήμο Ζωγράφου, όπως φαίνεται στο συνημμένο σχέδιο.

Φερόμενοι ιδιοκτήτες του παραπάνω χώρου είναι οι: Καϊτσας Γεώργιος, Καϊτσας Νικόλαος, Τραυλού Κρυστάλω κ.λπ.

- 14-14'-9-10-11-12-13-14 (Εμβαδού Ε = 109,50 τ.μ.), που βρίσκεται επί της οδού Ευδήλου 1-3, στο Δήμο Ζωγράφου, όπως φαίνεται στο συνημμένο σχέδιο.

Φερόμενοι ιδιοκτήτες του παραπάνω χώρου είναι οι: Παπαθανασίου Αικατερίνη, Ράπτη Χρυσάνθη, Σιαμαντά Λαμπρινή κ.λπ.

- 1-2-3-4-1 (Εμβαδού Ε = 58,00 τ.μ.), που βρίσκεται επί των οδών Γεωργίου Παπανδρέου και Κονίτσης 1, στο Δήμο Ζωγράφου, όπως φαίνεται στο συνημμένο σχέδιο.

Φερόμενοι ιδιοκτήτες του παραπάνω χώρου είναι οι: Κουμιώτη Ελπίδα, Μιχαλοπούλου Πηνελόπη, Μιχαλόπουλος Ιωάννης κ.λπ.

- 5-6-7-8-5 (Εμβαδού Ε = 15,50 τ.μ.), που βρίσκεται επί της οδού Γεωργίου Παπανδρέου 63, στο Δήμο Ζωγράφου, όπως φαίνεται στο συνημμένο σχέδιο.

Φερόμενοι ιδιοκτήτες του παραπάνω χώρου είναι οι: Μπούζιου Στέλλα, Μπούζιου Μαρία, Πιπεράκης Γεώργιος κ.λπ.

Η κατάληψη θα διαρκέσει μέχρι την ολοκλήρωση του έργου του θέματος.

Η αποζημίωση για την προσωρινή κατάληψη του παραπάνω χώρου θα καθορισθεί όπως προβλέπεται από τις διατάξεις του δεκάτου άρθρου του ν. 1955/1991.

Από τις κανονιστικές διατάξεις της απόφασης αυτής δεν προκαλείται δαπάνη σε βάρος του Κρατικού προϋπολογισμού.

Η απόφαση αυτή να δημοσιευθεί στην Εφημερίδα της Κυβερνήσεως.

Μαρούσι, 7 Μαρτίου 2025

Ο Υφυπουργός

ΝΙΚΟΛΑΟΣ ΤΑΧΙΑΟΣ

Αριθμ. 107876

(2)

Αναμόρφωση δασικού χάρτη Περιφερειακής Ενότητας Ξάνθης.

Ο ΓΕΝΙΚΟΣ ΓΡΑΜΜΑΤΕΑΣ ΔΑΣΩΝ
ΤΟΥ ΥΠΟΥΡΓΕΙΟΥ ΠΕΡΙΒΑΛΛΟΝΤΟΣ
ΚΑΙ ΕΝΕΡΓΕΙΑΣ

Έχοντας υπόψη:

1. Το άρθρο 20 του ν. 3889/2010 «Χρηματοδότηση Περιβαλλοντικών Παρεμβάσεων, Πράσινο Ταμείο, Κύρωση Δασικών Χαρτών και άλλες διατάξεις» (Α' 182).

2. Το άρθρο 28 του ν. 2664/1998 «Εθνικό Κτηματολόγιο και άλλες διατάξεις» (Α' 275).

3. Το άρθρο 3 ν. 998/1979 «Περί προστασίας των δασών και των δασικών εν γένει εκτάσεων της Χώρας» (Α' 289).

4. Το άρθρο 48 του ν. 4685/2020 (Α' 92).

5. Το άρθρο τρίτο της από 13.8.2021 Π.Ν.Π. «Έκτακτα μέτρα για την αποτελεσματική προστασία και την ταχεία αποκατάσταση του φυσικού περιβάλλοντος, την άμεση στήριξη των πληγέντων από τις πυρκαγιές του Ιουλίου/Αυγούστου 2021 και συναφείς διατάξεις» (Α' 143), η οποία κυρώθηκε με το άρθρο 2 του ν. 4824/2021 (Α' 156).

6. Τα άρθρα 47 έως 52 και 55 του ν. 4915/2022 «Εθνικό Στρατηγικό Σχέδιο Καταπολέμησης της Διαφθοράς, διατάξεις για θέματα ανθρώπινου δυναμικού και Οργανισμών Τοπικής Αυτοδιοίκησης, νομοθετικό πλαίσιο εκπαίδευσης των σπουδαστών/σπουδαστριών της Εθνικής Σχολής Δημόσιας Διοίκησης και Αυτοδιοίκησης για την ένταξη στον κλάδο Π.Ε. Επιτελικών Στελεχών, διατάξεις για την ολοκλήρωση της μεταφοράς των δασικών υπηρεσιών στο Υπουργείο Περιβάλλοντος και Ενέργειας, διατάξεις για την εφαρμογή του Εθνικού Σχεδίου Ανάκαμψης και Ανθεκτικότητας "Ελλάδα 2.0", Εθνική Σύνταξη Ομογενών και άλλες επείγουσες διατάξεις» (Α' 63).

7. Το π.δ. 132/2017 «Οργανισμός Υπουργείου Περιβάλλοντος και Ενέργειας (Υ.Π.ΕΝ.)» (Α' 160), όπως τροποποιήθηκε με το π.δ. 29/2022 (Α' 77).

8. Το π.δ. 6/2022 «Σύσταση και μετονομασία Γενικών Γραμματειών, σύσταση Ειδικής Γραμματείας, μεταφορά υπηρεσιών και αρμοδιοτήτων» (Α' 17).

9. Την υπό στοιχεία οικ. ΥΠΕΝ/ΥΠΡΓ/11835/1139/08.02.2022 απόφαση του Πρωθυπουργού και του Υπουργού Περιβάλλοντος και Ενέργειας «Διορισμός Γενικού Γραμματέα Δασών του Υπουργείου Περιβάλλοντος και Ενέργειας» (Υ.Ο.Δ.Δ. 76).

10. Την υπ' αρ. 158576/1579/04.07.2017 απόφαση του Υ.Π.ΕΝ. «Καθορισμός τεχνικών προδιαγραφών και

τιμολογίου υπολογισμού προεκτιμώμενων αμοιβών για τις εργασίες κατάρτισης δασικών χαρτών» (Β' 2373).

11. Την υπ' αρ. 146776/2459/21.10.2016 απόφαση του Υπουργού Περιβάλλοντος και Ενέργειας «Καθορισμός θεμάτων σχετικών με την παρ. 1 εδάφια β', γ', δ' και ε' του άρθρου 21 του ν. 3889/2010, όπως ισχύει» (Β' 3532), όπως τροποποιήθηκε με τις υπ' αρ. 162393/2678/2017 (Β' 4055), 163993/2909/2017 (Β' 4430), 176197/2814/2018 (Β' 5700) και 92364/2651/2020 (Β' 4367) υπουργικές αποφάσεις.

12. Την υπ' αρ. 153394/919/12.4.2017 απόφαση του Αναπληρωτή Υπουργού Περιβάλλοντος και Ενέργειας «Καθορισμός, προσδιορισμός, τρόπος και διαδικασία διόρθωσης πρόδηλων σφαλμάτων στην κατάρτιση και κύρωση των δασικών χαρτών» (Β' 1366).

13. Την υπ' αρ. 64663/2956/03.07.2020 απόφαση του Υπουργού Περιβάλλοντος και Ενέργειας «Καθορισμός των διοικητικών πράξεων, των λοιπών πρόσφορων στοιχείων, των τεχνικών προδιαγραφών και της διαδικασίας για την αυτεπάγγελτη αναμόρφωση και κατάρτιση των δασικών χαρτών κατά το άρθρο 48 του ν. 4685/2020 (Α' 92)» (Β' 2773).

14. Την υπ' αρ. 143792/1794/03.08.2016 (Β' 2750) απόφαση του Αναπληρωτή Υπουργού Περιβάλλοντος και Ενέργειας με την οποία καθορίστηκαν θέματα σχετικά με τον ειδικό δικτυακό τόπο ανάρτησης δασικών χαρτών και υποβολής αντιρρήσεων.

15. Την υπ' αρ. 15125/20-12-2017 απόφαση μερικής κύρωσης του δασικού χάρτη Τ.Δ. Ξάνθης Δήμου Ξάνθης Περιφερειακής Ενότητας Ξάνθης Δ' 68/2018 και την υπ' αρ. 350447/11-10-2022 (Δ' 702) μερική κύρωση δασικού χάρτη των Τοπικών και Δημοτικών Κοινοτήτων των Δήμων Ξάνθης, Τοπείου, Αβδήρων και Μύκης της Π.Ε. Ξάνθης (37 συνολικά).

16. Την υπ' αρ. 918/02-01-2025 εισήγηση της Διεύθυνσης Δασών Ξάνθης για την αναμόρφωση του Δασικού Χάρτη.

17. Το υπ' αρ. 62298/14.02.2025 έγγραφο της Διεύθυνσης Συντονισμού και Επιθεώρησης Δασών Μακεδονίας Θράκης.

18. Την υπό στοιχεία ΥΠΕΝ/ΔΔΕΥ/17950/634/17.03.2025 έγκριση αναμόρφωσης Γενικής Διεύθυνσης Δασών και Δασικού Περιβάλλοντος.

19. Το γεγονός ότι από την παρούσα απόφαση δεν προκαλείται δαπάνη σε βάρος του κρατικού προϋπολογισμού, αποφασίζουμε:

Αναμορφώνουμε τον δασικό χάρτη της Δημοτικής Κοινότητας Ξάνθης του Δήμου Ξάνθης ως προς το τμήμα έκτασης εμβαδού 336,12 τ.μ., το οποίο τροποποιείται από ΔΔ σε ΑΑ, όπως απεικονίζεται στο συνημμένο ψηφιακό διάγραμμα (pdf) κλίμακας 1:500, το οποίο συνοδεύει και αποτελεί αναπόσπαστο τμήμα της παρούσας.

Η έκταση αναμορφώνεται κατ' εφαρμογή της παρ. 1 του άρθρου 20 του ν. 3889/2010 και εμπίπτει στην κατηγορία Β3 της υπ' αρ. 153394/919/12.04.2017 (Β' 1366) απόφασης του Αναπληρωτή Υπουργού Περιβάλλοντος και Ενέργειας.

Ακολουθεί πίνακας συντεταγμένων των κορυφών της αναμορφούμενης έκτασης:

Πίνακας 1. Συντεταγμένες ΕΓΣΑ 87

A/A	X	Y
1	574399.28	4555247.08
2	574409.11	4555276
3	574412.16	4555270.97
4	574419.42	4555262.94
5	574417.54	4555254.31
6	574416.17	4555249.07

7	574404.4	4555246.48
8	574402.85	4555245.17

Κατά τα λοιπά ισχύει η υπ' αρ. 350447/11-10-2022 απόφαση κύρωσης του Δασικού Χάρτη των Τοπικών και Δημοτικών Κοινοτήτων των Δήμων Ξάνθης, Τοπίου, Αβδήρων και Μύκης, όπως αναμορφώθηκε με τις υπ' αρ. 344088/4-7-2023 και υπ' αρ. 215537/1-5-2024 αποφάσεις.

Η ισχύς τής παρούσας απόφασης αρχίζει από τη δημοσίευσή της στην Εφημερίδα της Κυβερνήσεως.

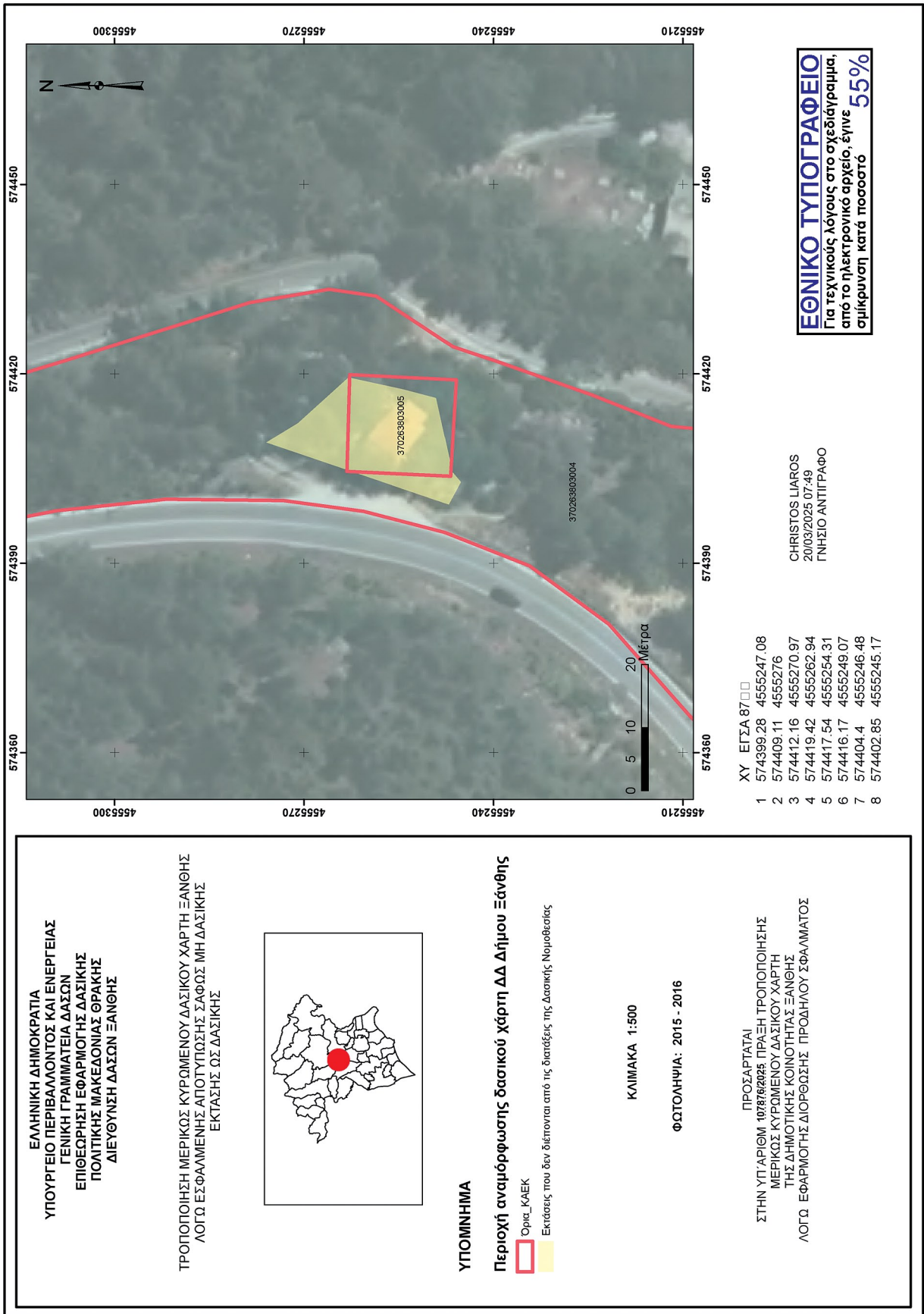

Η απόφαση αυτή να δημοσιευθεί στην Εφημερίδα της Κυβερνήσεως.

Ξάνθη, 20 Μαρτίου 2025

Ο Γενικός Γραμματέας Δασών

ΕΥΣΤΑΘΙΟΣ ΣΤΑΘΟΠΟΥΛΟΣ

Αριθμ. 105426 (3)

Ανάκληση των υπό στοιχεία 2909ΠΕ/2000 (Δ' 69), 2204/2000 (Δ' 847), 1302/2001 (Δ' 636), 1344/2001 (Δ' 636) και 152604/2017 (Δ' 255) αποφάσεων Κήρυξης ως Αναδασωτέας (λόγω εκχέρσωσης), για έκταση στη θέση «οικ. Άρης», Τ.Κ. Ισθμίας, Δήμου Λουτρακίου-Περαχώρας-Αγίων Θεοδώρων, Π.Ε. Κορινθίας.

Ο ΓΕΝΙΚΟΣ ΓΡΑΜΜΑΤΕΑΣ ΔΑΣΩΝ
ΤΟΥ ΥΠΟΥΡΓΕΙΟΥ ΠΕΡΙΒΑΛΛΟΝΤΟΣ
ΚΑΙ ΕΝΕΡΓΕΙΑΣ

Έχοντας υπόψη:

1. Την παρ. 1 του άρθρου 24 και την παρ. 3 του άρθρου 117 του Συντάγματος.

2. Τον ν. 3200/1955 «Περί διοικητικής αποκέντρωσης».

3. Τα άρθρα 28 και 28Α του ν. 4325/2015 «Εκδημοκρατισμός της διοίκησης - Καταπολέμηση Γραφειοκρατίας και Ηλεκτρονική Διακυβέρνηση. Αποκατάσταση αδικιών και άλλες διατάξεις» (Α' 47).

4. Το άρθρο 2 του ν. 4824/2021 (Α' 156) με το οποίο κυρώθηκε η από 13-08-2021 Πράξη Νομοθετικού Περιεχομένου «Εκτακτα μέτρα για την αποτελεσματική προστασία και την ταχεία αποκατάσταση του φυσικού περιβάλλοντος, την άμεση στήριξη των πληγέντων από τις πυρκαγιές Ιουλίου/Αυγούστου 2021 και συναφείς διατάξεις» (Α' 143).

5. Τα άρθρα 47 έως 55 του ν. 4915/2022 (Α' 63).

6. Το π.δ. 6/2022 «Σύσταση και μετονομασία Γενικών Γραμματειών, σύσταση Ειδικής Γραμματείας, μεταφορά υπηρεσιών και αρμοδιοτήτων» (Α' 17).

7. Το π.δ. 29/2022 «Τροποποίηση του π.δ. 132/2017 "Όργανισμός Υπουργείου Περιβάλλοντος και Ενέργειας" (Α' 160)» (Α' 77).

8. Την υπό στοιχεία ΥΠΕΝ/ΔΔΥ/48478/3594/16-5-2022 κοινή υπουργική απόφαση «Καθορισμός των διοικητικών λεπτομερειών μεταφοράς των δασικών υπηρεσιών, του αντίστοιχου προσωπικού και λοιπών θεμάτων της παρ. 5 άρθρου τρίτου της από 13-8-2021 Πράξης Νομοθετικού Περιεχομένου (Α' 143), η οποία κυρώθηκε με το άρθρο 2 του ν. 4824/2021 (Α' 156)» (Β' 2415).

9. Την υπό στοιχεία ΥΠΕΝ/ΔΔΥ/50878/3749/20-05-2022 εγκύκλιο του Υπουργείου Περιβάλλοντος και Ενέργειας «Εγκύκλιες οδηγίες για τη λειτουργία των Περιφερειακών Δασικών Υπηρεσιών, χρήση λογότυπου» (ΑΔΑ: ΨΓΒΩ4653Π8- ΩΧ6).

10. Την υπό στοιχεία ΥΠΕΝ/ΔΔΥ/62511/4542/17-06-2022 (Β' 3145) διαπιστωτική πράξη του Υπουργού Περιβάλλοντος και Ενέργειας περί κατάταξης και

τοποθέτησης του προσωπικού των Περιφερειακών Δασικών Υπηρεσιών του Υπουργείου Περιβάλλοντος και Ενέργειας.

11. Την υπό στοιχεία ΥΠΕΝ/ΔΝΕΠ/83988/2740/25-8-2022 απόφαση περί εξουσιοδότησης υπογραφής Εξουσιοδότηση υπογραφής «Με εντολή Υπουργού» του Υπουργού Περιβάλλοντος και Ενέργειας, «Με εντολή Υφυπουργού» του Υφυπουργού Περιβάλλοντος και Ενέργειας και «Με εντολή Γενικού Γραμματέα Δασών» του Γενικού Γραμματέα Δασών του Υπουργείου Περιβάλλοντος και Ενέργειας, κατά λόγο αρμοδιότητας, στον Προϊστάμενο της Γενικής Διεύθυνσης Δασών και Δασικού Περιβάλλοντος της Γενικής Γραμματείας Δασών του Υ.Π.Ε.Ν., στους Προϊστάμενους των Επιθεωρήσεων Εφαρμογής Δασικής Πολιτικής και στους Προϊστάμενους των Διευθύνσεων, Δασαρχείων και Τμημάτων που υπάγονται σε αυτές» (Β' 4528).

12. Την υπ' αρ. 11984/22.1.2021 απόφαση του Διευθυντή Δασών Κορινθίας, σύμφωνα με την οποία έγινε ανάρτηση του Δασικού Χάρτη όλων των Τοπικών Διαμερισμάτων της Π.Ε. Κορινθίας Περιφέρειας Πελοποννήσου, εκτός των προ-Καποδιστριακών Ο.Τ.Α. Κορίνθου, Λεχαιού, Περιγιαλίου, Κάτω Άσσου, Βραχατίου, Κοκκωνίου και Νεράτζης, των οποίων ο Δασικός Χάρτης έχει κυρωθεί (Δ' 565/2013).

13. Την υπ' αρ. 479390/20-12-2022 (Δ' 1027) απόφαση του Διευθυντή Δασών Κορινθίας, σύμφωνα με την οποία έγινε κύρωση του Δασικού Χάρτη ΠΕ Κορινθίας.

14. Τον ν. 998/1979 «Περί προστασίας των δασών και των δασικών εν γένει εκτάσεων της χώρας» (Α' 289), όπως έχει τροποποιηθεί και ισχύει σήμερα και συγκεκριμένα την παρ. 4 άρθρου 44, όπως προστέθηκε με το άρθρο 36 του ν. 3698/2008 και αντικαταστάθηκε με την παρ. 3 άρθρου 35 του ν. 4280/2014 (Α' 159) «Περιβαλλοντική αναβάθμιση και ιδιωτική πολεοδόμηση - Βιώσιμη ανάπτυξη οικισμών - Ρυθμίσεις δασικής νομοθεσίας και άλλες διατάξεις», και τις παρ. 5 και 6 του άρθρου 44, όπως προστέθηκαν με το άρθρο 74 του ν. 4986/2022 (Α' 204) και της παρ. 6α άρθρου 3 του ίδιου νόμου.

15. Την υπ' αρ. 160417/1180/8.7.1980 βασική εγκύκλιο δ/γή του Υπουργείου Γεωργίας, με την οποία παρέχονται οδηγίες για τις αναδασωτέες εκτάσεις.

16. Την υπ' αρ. 105545/534/1.9.2014 δ/γή του Υ.Π.Ε.Κ.Α. «Εφαρμογή άρθρου 35 ν. 4280/2014 (Α' 159)».

17. Την υπ' αρ. 117080/6353/13.11.2014 δ/γή Υ.Π.Ε.Κ.Α. «Περί της διαδικασίας άρσης ή ανάκλησης αποφάσεων αναδάσωσης» (ΑΔΑ: 77ΣΕ0-ΙΒ3).

18. Την υπ' αρ. 124581/2774/26.5.2015 δ/γή Υ.Π.Α.Π.Ε.Ν. «Περί της διαδικασίας άρσης ή ανάκλησης αποφάσεων αναδάσωσης - Διευκρινήσεις».

19. Τις υπό στοιχεία 2909ΠΕ/2000 (Δ' 69), 2204/2000 (Δ' 847), 1302/2001 (Δ' 636), 1344/2001 (Δ' 636) και 152604/2017 (Δ' 255) αποφάσεις Κήρυξης Αναδασωτέας (λόγω εκχέρσωσης).

20. Την από 23-1-2025 ΔΥ Αναφορά του Δασολόγου Ιωάννη Ηλιού, για τη Ανάκληση των υπό στοιχεία 2909ΠΕ/2000 (Δ' 69), 2204/2000 (847), 1302/2001 (Δ' 636), 1344/2001 (Δ' 636) και 152604/2017 (Δ' 255) αποφάσεων Κήρυξης Αναδασωτέας λόγω εκχέρσωσης, ως προς επι-

φάνεια που βρίσκεται στη θέση «οικ. Άρης», Τ.Κ. Ισθμίας, Δήμου Λουτρακίου-Περαχώρας-Αγίων, Θεοδώρων, Π.Ε. Κορινθίας, που εμφανίζεται ως ΑΑ+ΑΝ στον Κυρωμένο Δασικό Χάρτη και έχει κριθεί κατά πραγματική πλάνη ως αναδασωτέα, με την οποία συμφωνούμε.

21. Το από 23-1-2025 Τοπογραφικό Διάγραμμα του Δασολόγου του Δασαρχείου Κορίνθου Ιωάννη Ηλιού, κλίμακας 1/2.000, που περιγράφει την ανωτέρω έκταση.

22. Τις υπ' αρ. 102105/6045/19.8.2015, 147894/7941/5.11.2015 και 147927/7942/5.11.2015 διαταγές Διεύθυνσης Συντονισμού και Επιθεώρησης Δασών Π.Δ.Ε. και Ι., αποφασίζουμε:

Την ανάκληση των υπό στοιχεία 2909ΠΕ/2000 (Δ' 69), 2204/2000 (Δ' 847), 1302/2001 (Δ' 636), 1344/2001 (Δ' 636) και 152604/2017 (Δ' 255) αποφάσεων Κήρυξης Αναδασωτέας (λόγω εκχέρσωσης), καθώς η αναφερόμενη έκτασή τους που βρίσκεται στη θέση «οικ. Άρης», Τ.Κ. Ισθμίας, Δήμου Λουτρακίου-Περαχώρας-Αγίων, Θεοδώρων, Π.Ε. Κορινθίας και περιγράφεται στο από 23-1-2025 συνημμένο στην παρούσα Τοπογραφικό Διάγραμμα του Δασολόγου του Δασαρχείου Κορίνθου Ιωάννη Ηλιού, κλίμακας 1/2.000, ως επιφάνεια που αποτελείται από τέσσερα τμήματα, τα οποία περιγράφονται ως ακολούθως: Τμήμα 1 υπό στοιχεία 1-6 που περιγράφει την έκταση που είχε κηρυχθεί αναδασωτέα με την υπ' αρ. 1302/2001 απόφαση, Τμήμα 2 υπό στοιχεία 7-10 που περιγράφει την

έκταση που είχε κηρυχθεί αναδασωτέα με την υπ' αρ. 2909/2000 απόφαση, Τμήμα 3 υπό στοιχεία 11-22 που περιγράφει την έκταση που είχε κηρυχθεί αναδασωτέα με τις υπ' αρ. 2204/2000 και 1344/2001 αποφάσεις και Τμήμα 4 υπό στοιχεία 23-35 που περιγράφει την έκταση που είχε κηρυχθεί αναδασωτέα με την υπ' αρ. 152604/2017 απόφαση, όπως αυτά οριοθετούνται με τη χρήση συντεταγμένων στο Ε.Γ.Σ.Α. 87', είχε μεν κριθεί στο παρελθόν με την τότε ισχύουσα δασική νομοθεσία ως εμπύπτουσα στις διατάξεις της δασικής νομοθεσίας, πλην όμως σύμφωνα με το π.δ. 32/2016 (Α' 46) και τις προδιαγραφές σύνταξης δασικών χαρτών και ειδικότερα το «ΠΡΟΣΑΡΤΗΜΑ ΙΙ. ΠΡΟΣΑΡΜΟΓΗ ΚΤΗΜΑΤΙΚΩΝ ΧΑΡΤΩΝ ΤΟΥ Ν. 248/1976» (Β' 2373/2017), η ευρύτερη έκταση συμπεριελήφθη στον μερικώς κυρωμένο πλέον δασικό χάρτη ως επιφάνεια μορφής «ΑΑ», δηλαδή μη εμπύπτουσα στις διατάξεις της δασικής νομοθεσίας.

Από τις διατάξεις της απόφασης αυτής δεν προκαλείται δαπάνη σε βάρος του κρατικού προϋπολογισμού.

Κατά της παρούσας απόφασης, σύμφωνα με τις διατάξεις της παρ. 1 άρθρου 47 του ν. 3900/2010, όπως τροποποίησε το άρθρο 1 του ν. 702/1977, επιτρέπεται προσφυγή από οποιονδήποτε έχει έννομο συμφέρον, ενώπιον του (αρμοδίου) τριμελούς Διοικητικού Εφετείου, εντός εξήντα ημερών από την επομένη της δημοσίευσής ή κοινοποιήσεως αυτής.

Τοπογραφικό Διάγραμμα



έκτασης στη θέση «οικ. Άρης», Τ.Κ. Ισθμίας, Δήμου Λουτρακίου-Περαχώρας-Αγίων, Θεοδώρων, Π.Ε. Κορινθίας, αποτελείται από τέσσερα τμήματα τα οποία περιγράφονται ως ακολούθως: Τμ.1 υπό στοιχεία 1-6, Τμ.2 υπό στοιχεία 7-10, Τμ.3 υπό στοιχεία 11-22 και Τμ.4 υπό στοιχεία 23-35, όπως η ανωτέρω έκταση οριοθετείται με τη χρήση συντεταγμένων στο Ε.Γ.Σ.Α. 87'. Η έκταση έχει κριθεί ως ΑΑ+ΑΝ στο Δασικό Χάρτη, έχει κριθεί κατά πραγματική πλάνη ως αναδασωτέα και για αυτήν προτείνεται η Ανάκληση των υπ' αριθ. 2909ΠΕ/00 (ΦΕΚ 69/Τ.Δ'/2000), 2204/00 (ΦΕΚ 847/Τ.Δ'/2000), 1302/01 (ΦΕΚ 636/Τ.Δ'/2001), 1344/01 (ΦΕΚ 636/Τ.Δ'/2001) και 152604/17 (ΦΕΚ 255/Τ.Δ'/2017) Αποφάσεων Κήρυξης Αναδασωτέας, καθώς αφενός εμφανίζεται στον Μερικώς Κυρωμένο Δασικό Χάρτη ως ΑΑ, αφετέρου κατά τον κρίσιμο χρόνο της εκχέρωσης η έκταση αποτελούσε χορτολιβαδική ή δασική έκταση.
Κλίμ. 1/2.000

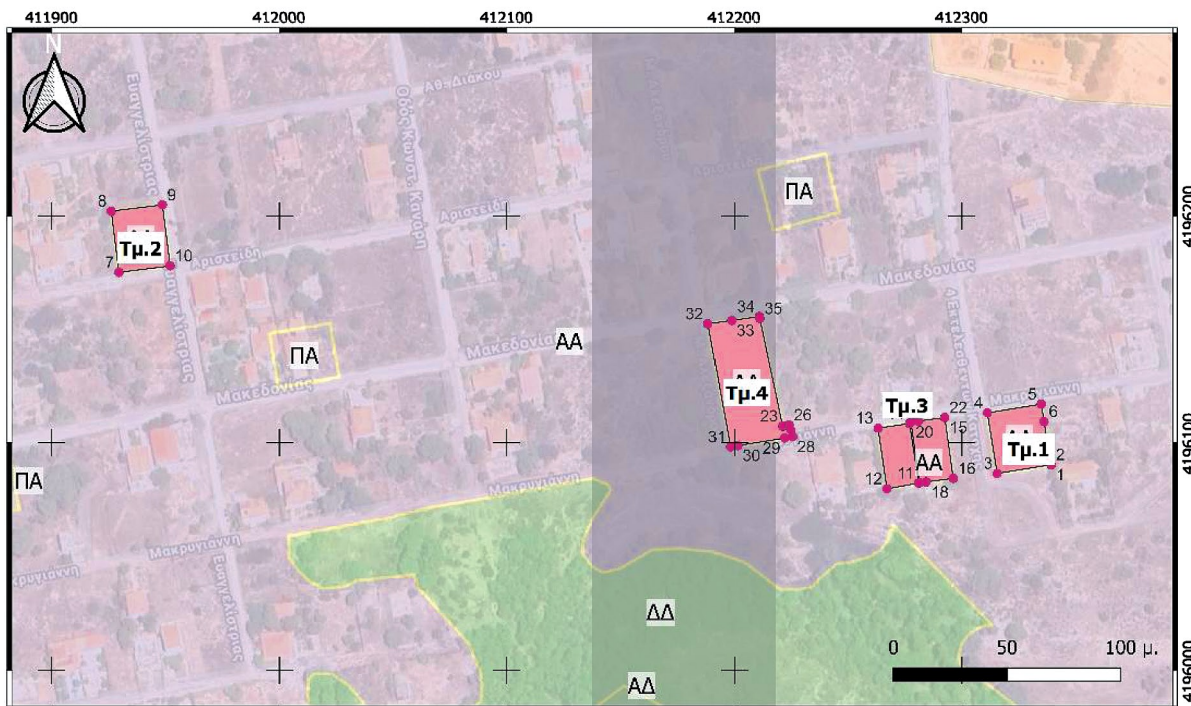

Οδοιπορικός Χάρτης κλίμ. 1/25.000

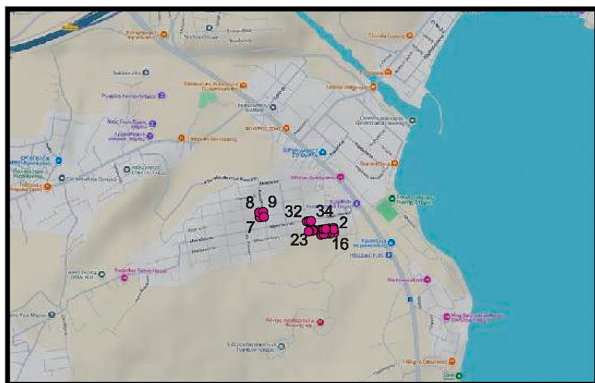

Πίνακας Συντ/νων ΕΓΣΑ 87'					
A/A	X	Y	A/A	X	Y
1	412339,25	4196090,40	19	412281,31	4196082,43
2	412339,25	4196090,40	20	412277,56	4196109,17
3	412315,56	4196086,57	21	412280,77	4196109,60
4	412311,24	4196113,22	22	412292,43	4196111,16
5	412334,94	4196117,06	23	412221,06	4196107,37
6	412336,18	4196109,37	24	412221,25	4196107,41
7	411929,57	4196175,10	25	412221,25	4196107,41
8	411926,19	4196202,06	26	412224,00	4196107,95
9	411948,68	4196204,82	27	412224,65	4196105,75
10	411952,10	4196177,97	28	412225,56	4196102,70
11	412280,96	4196082,37	29	412222,00	4196102,14
12	412266,99	4196079,80	30	412201,36	4196098,81
13	412263,10	4196106,51	31	412198,17	4196098,29
14	412276,92	4196108,55	32	412188,34	4196152,50
15	412292,43	4196111,16	33	412198,68	4196153,99
16	412296,15	4196084,42	34	412210,83	4196155,73
17	412284,20	4196082,82	35	412211,01	4196154,86
18	412284,20	4196082,82			

Πάτρα / /25 Ο Επιθ/τής Εφ. Δασ. Πολ. Π.Δ.Ε.& Ι. ΝΙΚΙΤΑΣ ΜΑΖΙΣ 28/01/2025 12:01 Δασολόγος με Α' β.	Κόρινθος / /25 Ο Δ/ντης Δασών Η Αναπλ. Δ/τρια Δασών Κορινθίας ΕΥΑΓΓΕΛΙΑ ΤΖΙΡΑΧΗ 11/01/2025 13:34 Δασολόγος Α' Βαθμίου Γ. Μπλάνος Δασολόγος με Α' β.	Κόρινθος / /25 Ο Δασάρχης ALEXIOS ADAM 28/01/2025 15:11 Αλ. Αδάμ Δασολόγος με Α' β.	Κόρινθος 23/01/25 Ο Συντάκτης ΙΟΑΝΝΙΣ ΙΛΙΟΥ 27/01/2025 09:44 Δασολόγος με Α' β.
--	--	--	---

ΕΘΝΙΚΟ ΤΥΠΟΓΡΑΦΕΙΟ
 Για τεχνικούς λόγους στο σχεδιάγραμμα, από το ηλεκτρονικό αρχείο, έγινε σμίκρυνση κατά ποσοστό **85%**

Η απόφαση αυτή να δημοσιευθεί στην Εφημερίδα της Κυβερνήσεως.

Πάτρα, 18 Μαρτίου 2025

Με εντολή Γενικού Γραμματέα Δασών
Ο Προϊστάμενος
Επιθεώρησης Εφαρμογής Δασικής Πολιτικής
Πελοποννήσου, Δυτικής Ελλάδας και Ιονίου
ΝΙΚΗΤΑΣ ΜΑΖΗΣ



ΕΘΝΙΚΟ ΤΥΠΟΓΡΑΦΕΙΟ

Το Εθνικό Τυπογραφείο αποτελεί δημόσια υπηρεσία υπαγόμενη στην Προεδρία της Κυβέρνησης και έχει την ευθύνη τόσο για τη σύνταξη, διαχείριση, εκτύπωση και κυκλοφορία των Φύλλων της Εφημερίδας της Κυβερνήσεως (ΦΕΚ), όσο και για την κάλυψη των εκτυπωτικών - εκδοτικών αναγκών του δημοσίου και του ευρύτερου δημόσιου τομέα (ν. 3469/2006/Α' 131 και π.δ. 29/2018/Α'58).

1. ΦΥΛΛΟ ΤΗΣ ΕΦΗΜΕΡΙΔΑΣ ΤΗΣ ΚΥΒΕΡΝΗΣΕΩΣ (ΦΕΚ)

- Τα **ΦΕΚ σε ηλεκτρονική μορφή** διατίθενται δωρεάν στο www.et.gr, την επίσημη ιστοσελίδα του Εθνικού Τυπογραφείου. Όσα ΦΕΚ δεν έχουν ψηφιοποιηθεί και καταχωριστεί στην ανωτέρω ιστοσελίδα, ψηφιοποιούνται και αποστέλλονται επίσης δωρεάν με την υποβολή αιτήματος στην ηλεκτρονική διεύθυνση feksales@et.gr.
- Τα **ΦΕΚ σε έντυπη μορφή** διατίθενται σε μεμονωμένα φύλλα είτε απευθείας από το Τμήμα Πωλήσεων και Συνδρομητών, είτε ταχυδρομικά με την αποστολή αιτήματος παραγγελίας στην ηλεκτρονική διεύθυνση feksales@et.gr.
 - Το κόστος ενός ασπρόμαυρου ΦΕΚ από 1 έως 16 σελίδες είναι 1,00 €, αλλά για κάθε επιπλέον οκτασέλιδο (ή μέρος αυτού) προσαυξάνεται κατά 0,20 €. Το κόστος ενός έγχρωμου ΦΕΚ από 1 έως 16 σελίδες είναι 1,50 €, αλλά για κάθε επιπλέον οκτασέλιδο (ή μέρος αυτού) προσαυξάνεται κατά 0,30 €.
 - Το τεύχος Α.Σ.Ε.Π. διατίθεται δωρεάν.
 - Υπάρχει δυνατότητα ετήσιας συνδρομής οποιουδήποτε τεύχους σε έντυπη μορφή μέσω του Τμήματος Πωλήσεων και Συνδρομητών.

• Τρόποι αποστολής κειμένων προς δημοσίευση:

- A.** Αποστολή των εγγράφων προς δημοσίευση στο ΦΕΚ στην ηλεκτρονική διεύθυνση <https://eservices.et.gr>. Σχετικές εγκύκλιοι και οδηγίες στην ηλεκτρονική διεύθυνση του Εθνικού Τυπογραφείου (www.et.gr) στη διαδρομή **Ανακοινώσεις** → **Εγκύκλιοι**.
- B.** Κατ' εξαίρεση, όσοι πολίτες δεν διαθέτουν προηγμένη ψηφιακή υπογραφή μπορούν είτε να αποστέλλουν ταχυδρομικά, είτε να καταθέτουν με εκπρόσωπό τους κείμενα προς δημοσίευση εκτυπωμένα σε χαρτί στο Τμήμα Παραλαβής και Καταχώρισης Δημοσιευμάτων.

• Πληροφορίες, σχετικά με την αποστολή/κατάθεση εγγράφων προς δημοσίευση, την ημερήσια κυκλοφορία των Φ.Ε.Κ., με την πώληση των τευχών και με τους ισχύοντες τιμοκαταλόγους για όλες τις υπηρεσίες μας, περιλαμβάνονται στον ιστότοπο (www.et.gr). Επίσης μέσω του ιστότοπου δίδονται πληροφορίες σχετικά με την πορεία δημοσίευσης των εγγράφων, με βάση τον Κωδικό Αριθμό Δημοσιεύματος (ΚΑΔ). Πρόκειται για τον αριθμό που εκδίδει το Εθνικό Τυπογραφείο για όλα τα κείμενα που πληρούν τις προϋποθέσεις δημοσίευσης.

2. ΕΚΤΥΠΩΤΙΚΕΣ - ΕΚΔΟΤΙΚΕΣ ΑΝΑΓΚΕΣ ΤΟΥ ΔΗΜΟΣΙΟΥ

Το Εθνικό Τυπογραφείο ανταποκρινόμενο σε αιτήματα υπηρεσιών και φορέων του δημοσίου αναλαμβάνει να σχεδιάσει και να εκτυπώσει έντυπα, φυλλάδια, βιβλία, αφίσες, μπλοκ, μηχανογραφικά έντυπα, φακέλους για κάθε χρήση, κ.ά.

Επίσης σχεδιάζει ψηφιακές εκδόσεις, λογότυπα και παράγει οπτικοακουστικό υλικό.

Ταχυδρομική Διεύθυνση: **Καποδιστρίου 34, 10432 Αθήνα**

ΤΗΛΕΦΩΝΙΚΟ ΚΕΝΤΡΟ: 210 5279000

Ιστότοπος: **www.et.gr**

Πληροφορίες σχετικά με την λειτουργία του ιστότοπου: **helpdesk.et@et.gr**

Αποστολή εγγράφων προς δημοσίευση στο ΦΕΚ στην ηλεκτρονική διεύθυνση

<https://eservices.et.gr>

ΕΞΥΠΗΡΕΤΗΣΗ ΚΟΙΝΟΥ

Πωλήσεις - Συνδρομές: (Ισόγειο, τηλ. 210 5279178 - 180)

Πληροφορίες: (Ισόγειο, Γραφείο 3 και τηλεφ. κέντρο 210 5279000)

Παραλαβή Δημοσιευτέας Ύλης: (Ισόγειο, τηλ. 210 5279167, 210 5279139)

Ωράριο για το κοινό: Δευτέρα έως και Παρασκευή: 8:00 - 13:30

