



# ΕΦΗΜΕΡΙΔΑ ΤΗΣ ΚΥΒΕΡΝΗΣΕΩΣ ΤΗΣ ΕΛΛΗΝΙΚΗΣ ΔΗΜΟΚΡΑΤΙΑΣ

21 Ιουλίου 2023

ΤΕΥΧΟΣ ΤΕΤΑΡΤΟ

Αρ. Φύλλου 609

## ΠΕΡΙΕΧΟΜΕΝΑ

### ΑΠΟΦΑΣΕΙΣ

- 1 Κήρυξη ως αναδασωτέας, έκτασης συνολικού εμβαδού ενός στρέμματος και εννιοκοσίων σαράντα πέντε τετραγωνικών μέτρων (1,945), στη θέση «Χαλικούνας» Κοινότητας Αγίου Ματθαίου, Δημοτικής Ενότητας Μελιτειών, Δήμου Νότιας Κέρκυρας, Περιφερειακής Ενότητας Κέρκυρας.
- 2 Επανακαθορισμός οριογραμμής αιγιαλού, καθορισμός, το πρώτον, οριογραμμής παραλίας και καθορισμός, το πρώτον, οριογραμμής παλαιού αιγιαλού στη θέση «Φραγκάκη», Τ.Κ Αχλαδίου, Δ.Ε Νηλέως, Δήμου Μαντουδίου - Λίμνης - Αγίας Άννας, Περιφερειακής Ενότητας Εύβοιας.

### ΑΠΟΦΑΣΕΙΣ

Αριθμ. 364824

(1)

**Κήρυξη ως αναδασωτέας, έκτασης συνολικού εμβαδού ενός στρέμματος και εννιοκοσίων σαράντα πέντε τετραγωνικών μέτρων (1,945), στη θέση «Χαλικούνας» Κοινότητας Αγίου Ματθαίου, Δημοτικής Ενότητας Μελιτειών, Δήμου Νότιας Κέρκυρας, Περιφερειακής Ενότητας Κέρκυρας.**

Ο ΓΕΝΙΚΟΣ ΓΡΑΜΜΑΤΕΑΣ ΔΑΣΩΝ  
ΤΟΥ ΥΠΟΥΡΓΕΙΟΥ ΠΕΡΙΒΑΛΛΟΝΤΟΣ  
ΚΑΙ ΕΝΕΡΓΕΙΑΣ

Έχοντας υπόψη:

1. Την παρ. 1 του άρθρου 24 και την παρ. 3 του άρθρου 117 του Συντάγματος.
2. Τον ν. 998/1979 «περί προστασίας των δασών και των δασικών εν γένει εκτάσεων της Χώρας» (Α' 289) και ειδικότερα την παρ. 1 του άρθρου 38 και την παρ. 1 του άρθρου 41.
3. Τον ν. 3208/2003 (Α' 303), τον ν. 3818/2010 (Α' 17) και τον ν. 4280/2014 (Α' 159).
4. Την από 13-08-2021 Πράξη Νομοθετικού Περιεχομένου (Α' 143), η οποία κυρώθηκε με το άρθρο 2 του ν. 4824/2021 (Α' 156).

5. Την υπό στοιχεία ΥΠΕΝ/ΔΔΥ/48478/3594/16-5-2022 κοινή υπουργική απόφαση «Καθορισμός των διοικητικών λεπτομερειών μεταφοράς των δασικών υπηρεσιών, του αντίστοιχου προσωπικού και λοιπών θεμάτων της παρ. 5 του άρθρου τρίτου της από 13.8.2021 Πράξης Νομοθετικού Περιεχομένου (Α' 143), η οποία κυρώθηκε με το άρθρο 2 του ν. 4824/2021 (Α' 156)» (Β' 2415).

4. Το π.δ. 6/2022 «Σύσταση και μετονομασία Γενικών Γραμματειών, σύσταση Ειδικής Γραμματείας, μεταφορά υπηρεσιών και αρμοδιοτήτων» (Α' 17).

5. Τα άρθρα 47 έως 55 του ν. 4915/2022 (Α' 63).

6. Τις υπ' αρ. 160417/1180/8.7.1980 και 182447/3049/24-9-1980 διαταγές του Υπουργείου Γεωργίας.

7. Την υπό στοιχεία ΥΠΕΝ/ΔΝΕΠ/83988/2740/25.8.2022 (Β' 4528) κοινή απόφαση του Υπουργού και του Υφυπουργού Περιβάλλοντος και Ενέργειας και του Γενικού Γραμματέα Δασών του Υπουργείου Περιβάλλοντος και Ενέργειας περί εξουσιοδότησης υπογραφής.

8. Την από 5-7-2023 έκθεση αυτοψίας, του αρμόδιου υπαλλήλου της Υπηρεσίας.

9. Την υπ' αρ. 341383/13-7-2023 πρόταση της Διεύθυνσης Δασών Κέρκυρας σχετικά με την κήρυξη ως αναδασωτέας, της αναφερόμενης στο θέμα έκτασης, σύμφωνα με την οποία η έκταση στο σύνολό της (Τμήμα Α και Τμήμα Β) έχει λάβει τον χαρακτηρισμό ΔΔ στον μερικώς κυρωμένο δασικό χάρτη Π.Ε. Κέρκυρας.

10. Το γεγονός ότι δεν προκαλείται δαπάνη στον κρατικό προϋπολογισμό, αποφασίζουμε:

Κηρύσσουμε ως αναδασωτέα, την εν θέματι δασικού χαρακτήρα έκταση συνολικού εμβαδού ενός στρέμματος και εννιοκοσίων σαράντα πέντε τετραγωνικών μέτρων (1,945) (Τμήμα Α εμβαδού 1,322 στρεμ. και Τμήμα Β εμβαδού 0,623 στρεμ.) όπως αυτή απεικονίζεται με στοιχεία Τμήμα Α (1,2,3,4,5,6,7,1) και Τμήμα Β (8,9,10,11,12,13,1) στο προσαρτημένο στην παρούσα απόφαση τοπογραφικό διάγραμμα και βρίσκεται στη θέση «Χαλικούνας», Κοινότητας Αγίου Ματθαίου, Δημοτικής Ενότητας Μελιτειών, Δήμου Νότιας Κέρκυρας, Περιφερειακής Ενότητας Κέρκυρας.

Σύμφωνα με τον μερικώς κυρωμένο δασικό χάρτη Π.Ε. Κέρκυρας, τα Τμήματα Α και Β έχουν τα εξής όρια:

## ΤΜΗΜΑ Α

ΒΟΡΕΙΑ: Δρόμος - Δασικού χαρακτήρα έκταση.

ΝΟΤΙΑ: Δασικού χαρακτήρα έκταση.

ΑΝΑΤΟΛΙΚΑ: Δρόμος.

ΔΥΤΙΚΑ: Δασικού χαρακτήρα έκταση.

## ΤΜΗΜΑ Β

ΒΟΡΕΙΑ: Δασικού χαρακτήρα έκταση.

ΝΟΤΙΑ: Δασικού χαρακτήρα έκταση.

ΑΝΑΤΟΛΙΚΑ: Δασικού χαρακτήρα έκταση.

ΔΥΤΙΚΑ: Δασικού χαρακτήρα έκταση.

Σκοποί της κήρυξης της ανωτέρω έκτασης ως αναδασωτέας είναι η διατήρηση του δασικού χαρακτήρα αυτής, ο αποκλεισμός διάθεσης της για άλλη χρήση και η αποκατάσταση της καταστραφείσας από παράνομη αποψίλωση δασικής βλάστησης, αποτελούμενης από άρκευθο, η οποία διαπιστώθηκε στις 22-06-2023.

Κατά της απόφασης αυτής μπορεί να ασκηθεί αίτηση ακύρωσης από κάθε φυσικό ή νομικό πρόσωπο, που έχει έννομο συμφέρον εντός εξήντα ημερών από την επόμενη της δημοσίευσής της ή της κοινοποίησής της, ενώπιον του οικείου τριμελούς Εφετείου.

# ΤΟΠΟΓΡΑΦΙΚΟ ΔΙΑΓΡΑΜΜΑ

Αναδασωτέας έκτασης συνολικού εμβαδού 1,945 στρεμμάτων (τμήμα Α εμβαδού 1,322 στρεμ., τμήμα Β εμβαδού 0,623 στρεμ.) στη θέση "Χαλικούνας", Κοιν. Αγίου Ματθαίου, Δ.Ε. Μελιτέφειω Δήμου Νότιας Κέρκυρας, Π.Ε. Κέρκυρας.  
Κλίμακα 1:1100

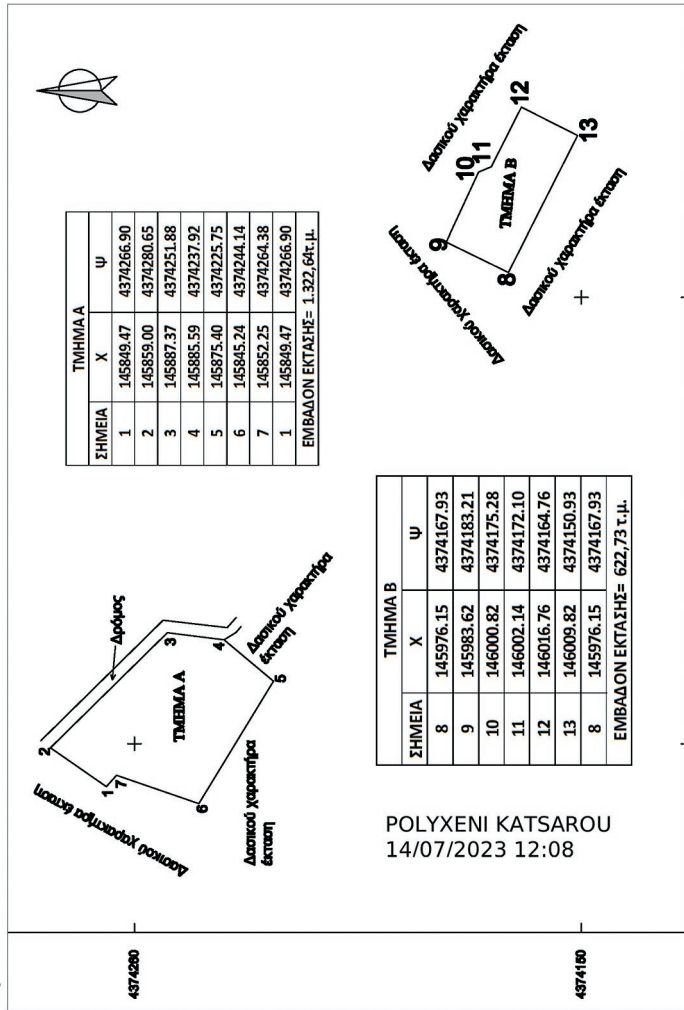

# ΑΠΟΣΠΑΣΜΑ ΜΕΡΙΚΩΣ ΚΥΡΩΜΕΝΟΥ ΔΑΣΙΚΟΥ ΧΑΡΤΗ Π.Ε. ΚΕΡΚΥΡΑΣ

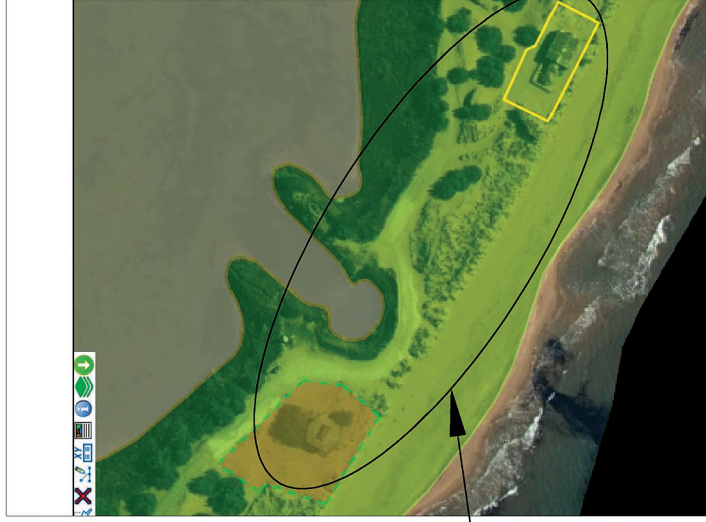

Το πρεσβύτηριον  
στη με αριθμό  
39492/14-7-2023  
απόφαση του  
Επιθεωρητή  
Εφαρμογής Δασικής  
Πολιτικής Π.Δ.Ε.Δ.1

Θέση έκτασης που  
ανακαλείται η κλήροζη  
της ως αναδασωτέας

**ΕΘΝΙΚΟ ΤΥΠΟΓΡΑΦΕΙΟ**  
Για τεχνικούς λόγους στο σχεδιάγραμμα,  
από το ηλεκτρονικό αρχείο, έγινε  
σμίκρυνση κατά ποσοστό **59%**

ΠΑΤΡΑ 14 Ιουλίου 2023  
Με εντολή Γενικού Γραμματέα Δασών Υ.Π.Ε.Ν  
Ο Επιθεωρητής Εφαρμογής Δασικής Πολιτικής  
Πελοποννήσου, Διευτής ΕΛΜΔας & Ιονίου  
ΝΙΚΗΤΑΣ ΜΑΖΗΣ  
ΔΑΣΟΛΟΓΟΣ ΠΕΡΙΒΑΛΛΟΝΤΟΛΟΓΟΣ ΜSc

145970

Οι συντεταγμένες του κανόμβου αναφέρονται στο γεωδαιτικό σύστημα αναφοράς ΕΤΣΑ '87

145980

ΥΠΟΜΝΗΜΑ  
Εμβαδόν Α: (1,2,3,4,5,6,7,1) = 1,322 στρεμ. (1.322,64 τ.μ.)  
Εμβαδόν Β:(8,9,10,11,12,13,11) = 0,623 στρεμ. (622,73 τ.μ.)  
Εμβαδόν-Σύνολο:1,945 στρεμ. (1.945,37 τ.μ.)

ΚΕΡΚΥΡΑ, 13 Ιουλίου 2023  
Με Εντολή Υπουργού Π.Ε.Ν,  
Η Προϊσταμένη  
της Δ/νσης Δασών Κέρκυρας α.α.  
ΠΑΠΑΔΑΝΟΥ ΜΑΡΙΑ  
ΔΑΣΟΛΟΓΟΣ ΜΕ Α ΒΑΘΜΟ

ΚΕΡΚΥΡΑ 11 Ιουλίου 2023  
Η ΣΥΝΤΑΚΤΡΙΑ  
ΚΑΤΣΑΡΟΥ ΠΟΛΥΞΕΝΗ  
ΔΑΣΟΛΟΓΟΣ

Η απόφαση αυτή να δημοσιευθεί στην Εφημερίδα της Κυβερνήσεως.

Πάτρα, 14 Ιουλίου 2023

Με εντολή Γενικού Γραμματέα Δασών  
Ο Προϊστάμενος της Επιθεώρησης Εφαρμογής  
Δασικής Πολιτικής Πελοποννήσου,  
Δυτικής Ελλάδας και Ιονίου  
ΝΙΚΗΤΑΣ ΜΑΖΗΣ

Αριθμ. 52817

(2)

**Επανακαθορισμός οριογραμμής αιγιαλού, καθορισμός, το πρώτον, οριογραμμής παραλίας και καθορισμός, το πρώτον, οριογραμμής παλαιού αιγιαλού στη θέση «Φραγκάκη», Τ.Κ Αχλαδίου, Δ.Ε Νηλέως, Δήμου Μαντουδίου - Λίμνης - Αγίας Άννας, Περιφερειακής Ενότητας Εύβοιας.**

Ο ΓΡΑΜΜΑΤΕΑΣ ΑΠΟΚΕΝΤΡΩΜΕΝΗΣ  
ΔΙΟΙΚΗΣΗΣ ΘΕΣΣΑΛΙΑΣ - ΣΤΕΡΕΑΣ ΕΛΛΑΔΑΣ

Έχοντας υπόψη:

1. Τις διατάξεις του ν. 3852/2010 «Νέα Αρχιτεκτονική της Αυτοδιοίκησης και της Αποκεντρωμένης Διοίκησης - Πρόγραμμα Καλλικράτης» (Α' 87).
2. Τις διατάξεις του ν. 2971/2001 «Αιγιαλός, παραλία και άλλες διατάξεις» (Α' 285).
3. Τις διατάξεις του ν. 3200/1955 «περί διοικητικής αποκεντρώσεως» (Α' 97), όπως αυτές τροποποιήθηκαν με τα: ν.δ 532/1970, β.δ 704/1970, β.δ 705/1970, β.δ 192/1972, π.δ 71/1984, π.δ 347/1986, ν. 2026/1992 και π.δ 97/1993.
4. Τις διατάξεις της παρ. 21 του άρθρου 46 του ν. 3220/2004 «Μέτρα αναπτυξιακής και κοινωνικής πολιτικής - αντικειμενοποίηση του φορολογικού ελέγχου και άλλες διατάξεις» (Α' 15), δυνάμει των οποίων από 10-04-2004, αρμοδιότητες του Υπουργού Οικονομίας και Οικονομικών, οι οποίες ανήκαν ή είχαν μεταβιβαστεί στους Νομάρχες μέχρι την έναρξη λειτουργίας των Νομαρχιακών Αυτοδιοικήσεων και αφορούν θέματα του Υπουργείου Οικονομίας και Οικονομικών, που εξαιρέθηκαν από την κατάργηση με τις διατάξεις της παρ. 2 του άρθρου 39 του ν. 2218/1994, περιήλθαν στους Γενικούς Γραμματείς Περιφερειών.
5. Τις διατάξεις του ν. 3469/2006 «Εθνικό Τυπογραφείο, Εφημερίς της Κυβερνήσεως και λοιπές διατάξεις» (Α' 131).
6. Τις διατάξεις του ν. 4727/2020 «Ψηφιακή Διακυβέρνηση (Ενσωμάτωση στην Ελληνική Νομοθεσία της Οδηγίας (ΕΕ) 2016/2102 και της Οδηγίας (ΕΕ) 2019/1024) - Ηλεκτρονικές Επικοινωνίες (Ενσωμάτωση στο Ελληνικό Δίκαιο της Οδηγίας (ΕΕ) 2018/1972) και άλλες διατάξεις» (Α' 184).
7. Τις διατάξεις των άρθρων 63 έως 66 του ν. 4954/2022 «Συμπληρωματικά μέτρα για την εφαρμογή του Κανονισμού (ΕΕ) 2019/788 του Ευρωπαϊκού Κοινοβουλίου και του Συμβουλίου σχετικά με την Ευρωπαϊκή Πρωτοβουλία Πολιτών και του Εκτελεστικού Κανονισμού (ΕΕ) 2019/1799 της Επιτροπής για τη θέσπιση τεχνικών προ-

διαγραφών για τα επιμέρους επιγραμμικά συστήματα συγκέντρωσης - Διατάξεις σχετικές με την εκλογική διαδικασία και τον έλεγχο εσόδων και δαπανών κομμάτων, συνασπισμών και υποψηφίων βουλευτών και αιρετών - Λοιπές επείγουσες διατάξεις» (Α' 136).

8. Τις διατάξεις των διατηρούμενων σε ισχύ άρθρων του π.δ. 284/1988 «Οργανισμός Υπουργείου Οικονομικών» (Α' 128).

9. Τις διατάξεις του π.δ. 142/2017 «Οργανισμός Υπουργείου Οικονομικών» (Α' 181).

10. Τις διατάξεις του π.δ. 138/2010 «Οργανισμός Αποκεντρωμένης Διοίκησης Θεσσαλίας - Στερεάς Ελλάδας» (Α' 231).

11. Την υπό στοιχεία 1063649/790/Α0006/3.8.2004 απόφαση του Υπουργού Οικονομίας και Οικονομικών περί καταγραφής και διοικητικής κωδικοποίησης των αρμοδιοτήτων σε θέματα υπηρεσιών του Υπουργείου Οικονομίας και Οικονομικών που περιέχονται στους Γενικούς Γραμματείς Περιφερειών κατά τις διατάξεις της παρ. 21 του άρθρου 46 του ν. 3220/2004.

12. Την υπό στοιχεία 86776/19.12.2022 απόφαση του Υπουργού Εσωτερικών «Διορισμός του Κωνσταντίνου Τζανακούλη του Γεωργίου στη θέση του Μετακλητού Γραμματέα της Αποκεντρωμένης Διοίκησης Θεσσαλίας - Στερεάς Ελλάδας» (Υ.Ο.Δ.Δ 1183).

13. Το υπό στοιχεία Δ6Α 1022671 ΕΞ 2011/10-02-2011 έγγραφο του Υπουργείου Οικονομικών, σύμφωνα με το οποίο οι αρμοδιότητες του Υπουργού Οικονομικών, που περιήλθαν στους Γενικούς Γραμματείς των Περιφερειών (του ν. 2503/1997, Α' 107), σύμφωνα με τις διατάξεις της παρ. 21 του άρθρου 46 του ν. 3220/2004 (Α' 15) και καταγράφονται στην υπό στοιχεία 1063649/790/Α0006/03-08-2004 απόφαση του Υπουργού Οικονομίας και Οικονομικών, ασκούνται από 01/01/2011, από τους Γενικούς Γραμματείς των Αποκεντρωμένων Διοικήσεων, σύμφωνα με τις διατάξεις του άρθρου 280 του ν. 3852/2010 (Α' 87).

14. Την από 06.10.2022 έκθεση της κατά το άρθρο 3 του ν. 2971/2001, αρμόδιας Επιτροπής για τον επανακαθορισμό της οριογραμμής αιγιαλού, τον καθορισμό, το πρώτον, οριογραμμής παραλίας και τον καθορισμό, το πρώτον, οριογραμμής παλαιού αιγιαλού στη θέση «Φραγκάκη», Τ.Κ Αχλαδίου, Δ.Ε Νηλέως, Δήμου Μαντουδίου - Λίμνης - Αγίας Άννας, Περιφερειακής Ενότητας Εύβοιας.

15. Την υπό στοιχεία 36408/12.05.2022 αίτηση του Δήμου Μαντουδίου - Λίμνης - Αγίας Άννας, προς την Κτηματική Υπηρεσία Εύβοιας αναφορικά με αίτημα καθορισμού αιγιαλού-παραλίας στη θέση «Φραγκάκη» Τ.Κ Αχλαδίου, Δ.Ε Νηλέως, Δήμου Μαντουδίου - Λίμνης - Αγίας Άννας, Περιφερειακής Ενότητας Εύβοιας, με συνημμένο αναλυτικό τοπογραφικό διάγραμμα και υπόβαθρο ορθοφωτοχάρτη.

16. Την υπό στοιχεία 14008/132512/04-09-2018 (Δ' 383) απόφαση του Συντονιστή της Αποκεντρωμένης Διοίκησης Θεσσαλίας - Στερεάς Ελλάδας, με την οποία οριστικοποιήθηκε η Προκαταρκτική Οριογραμμή Αιγιαλού (Π.Ο.Α) για τη χωρική αρμοδιότητα της Περιφερειακής Ενότητας Εύβοιας, όπως αυτή έχει χαραχθεί από την Ε.Κ.Χ.Α Α.Ε και ισχύει στο τμήμα της εξεταζόμενης περιοχής.

17. Το από 06/10/2022 τοπογραφικό διάγραμμα, κλίμακας 1:500, αποτελούμενο από μία (1) Πινακίδα, που συντάχθηκε από τον Δημήτριο Προκάκη, Αγρονόμο Τοπογράφο Μηχανικό, υπάλληλο της Κτηματικής Υπηρεσίας Εύβοιας, θεωρήθηκε από την Προϊσταμένη της Κτηματικής Υπηρεσίας Εύβοιας, Σταματούλα Μπαρσάκη στις 06.10.2022 και συνοδεύει την έκθεση της προαναφερόμενης Επιτροπής.

18. Το υπό στοιχεία 63236 ΕΞΕ 2023/23-06-2023 έγγραφο της Κτηματικής Υπηρεσίας Εύβοιας, με το οποίο ζητείται η έκδοση της απόφασης, αποφασίζουμε:

Α. Επικυρώνουμε την από 06.10.2022 έκθεση της κατά το άρθρο 3 του ν. 2971/2001, αρμόδιας Επιτροπής καθορισμού ορίων αιγιαλού και παραλίας, για τον επανακαθορισμό της οριογραμμής αιγιαλού, τον καθορισμό, το πρώτον, οριογραμμής παραλίας και τον καθορισμό, το πρώτον, οριογραμμής παλαιού αιγιαλού στη θέση «Φραγκάκη», Τ.Κ Αχλαδίου, Δ.Ε Νηλέως, Δήμου Μαντουδίου - Λίμνης - Αγίας Άννας, Περιφερειακής Ενότητας Εύβοιας, καθώς και το από 06.10.2022 τοπογραφικό διάγραμμα, κλίμακας 1:500, αποτελούμενο από μία (1) Πινακίδα, που συντάχθηκε από τον Δημήτριο Προκάκη, Αγρονόμο Τοπογράφο Μηχανικό, υπάλληλο της Κτηματικής Υπηρεσίας Εύβοιας, και θεωρήθηκε από την Προϊσταμένη της Κτηματικής Υπηρεσίας Εύβοιας, Σταματούλα Μπαρσάκη στις 06.10.2023.

Β. Στο παραπάνω διάγραμμα η αρμόδια επιτροπή:

1. Επανακαθορίζει επί του από 06-10-2022 τοπογραφικού διαγράμματος με υπόβαθρο ορθοφωτοχάρτη της Κτηματολόγιο Α.Ε περιόδου 2007-2009 του αγρονόμου τοπογράφου μηχανικού, υπαλλήλου της Κτηματικής Υπηρεσίας Εύβοιας, Δημητρίου Προκάκη, την οριογραμμή του αιγιαλού με κόκκινη συνεχή πολυγωνική γραμμή υπό στοιχεία 1,2,3,...,54, της οποίας οι κορυφές ορίζονται με καρτεσιανές συντεταγμένες του Ελληνικού Γεωδαιτικού Συστήματος Αναφοράς Ε.Γ.Σ.Α. '87. Οι κορυφές 1 και 54 συσχετίζονται με κορυφές της Προκαταρκτικής Οριογραμμής Αιγιαλού (Π.Ο.Α.) η οποία στο τμήμα αυτό καταργείται, καθώς χαράχθηκε με φωτογραμμετρικές διαδικασίες (άνευ επιτόπιας αυτοψίας) από την Ε.Κ.Χ.Α. Α.Ε., αντικαθιστούμενες από πιο ορθά επιλεγμένες κορυφές που αναδείχθηκαν με επιτόπια αυτοψία.

2. Καθορίζει το πρώτον, οριογραμμή παραλίας με κίτρινη συνεχή πολυγωνική γραμμή υπό στοιχεία 1',2',3',...,44', ώστε η ζώνη παραλίας να έχει πλάτος 10 μέτρων.

3. Καθορίζει το πρώτον, οριογραμμή παλαιού αιγιαλού, με γαλάζια συνεχή πολυγωνική γραμμή υπό στοιχεία 1'',2'',3'',...,19'', καθώς στην περιοχή διαπιστώθηκε ζώνη με σταθερά αμμώδη εδάφη και έντονη παρουσία ποιδών φυτών.

Η παρούσα απόφαση επανακαθορισμού της οριογραμμής αιγιαλού, καθορισμού, το πρώτον, της οριογραμμής παραλίας και καθορισμού, το πρώτον, της οριογραμμής παλαιού αιγιαλού, με τα συνοδευτικά αυτής, θα δημοσιοποιηθεί στην ιστοσελίδα του Υπουργείου Οικονομικών, σύμφωνα με την παρ. 3 του άρθρου 4 και το άρθρο 7α του ν. 2971/2001, όπως αυτός τροποποιήθηκε και ισχύει και συγκεκριμένα στη διεύθυνση: <https://www1.gsis.gr/gspdp/dhpe/publicgis/faces/homeShore>.

#### ΕΚΘΕΣΗ

Επιτροπής καθορισμού των ορίων αιγιαλού και παραλίας για τον επανακαθορισμό των ορίων αιγιαλού και καθορισμό το πρώτον των ορίων Παραλίας και Παλαιού Αιγιαλού στη θέση «Φραγκάκη» Τ.Κ. Αχλαδίου, Δ.Ε. Νηλέως, Δήμου Μαντουδίου - Λίμνης - Αγίας Άννας, Περιφερειακής Ενότητας Εύβοιας

Στα γραφεία του Λιμεναρχείου Αιδηψού, σήμερα 06-10-2022, ημέρα Πέμπτη, συνήλθαμε οι κάτωθι υπογραφόμενοι, ύστερα από την υπό στοιχεία 84526ΕΞΕ2022/04-10-2022 πρόσκληση της Πρόεδρος της Επιτροπής Καθορισμού Ορίων Αιγιαλού, Παλαιού Αιγιαλού, Παραλίας (του άρθρου 3 του ν. 2971/2001):

1) Σταματούλα Μπαρσάκη, Εφοριακός ΠΕ/Α', Αναπληρώτρια Προϊσταμένη Κτηματικής Υπηρεσίας Εύβοιας, σαν Πρόεδρος.

2) Δημήτρης Προκάκης, τοπ/φος μηχαν/κός ΠΕ/Α', υπάλληλος Κτηματικής Υπηρεσίας Εύβοιας, σαν μέλος.

3) Σωτήρης Δανίκας, πλωτάρχης Λ.Σ., Λιμενάρχης Αιδηψού, σαν μέλος.

4) Ασημίνα Κωστούλα, πολιτικός μηχανικός ΜSc. ΠΕ3/Α', Διευθύντρια Διεύθυνσης ΥΔΟΜ και Περιβάλλοντος, Δήμου Ιστιαίας - Αιδηψού, σαν μέλος.

5) (Ο νόμιμος αναπληρωτής Διευθυντής Δι.ΠΕ.ΧΩ. Στ. Ελλάδας, Ιωάννης Παπαγιαννόπουλος, που αποτελεί το 5ο μέλος, δεν προσήλθε, καθώς με το υπ' αρ. 114561/7-6-2021 έγγραφό του μας ενημέρωσε ότι λόγω ανειλημμένων υπηρεσιακών υποχρεώσεων του αδυνατεί να παρίσταται στην συνεδρίαση), που αποτελούμε τακτικά ή αναπληρωματικά μέλη της Επιτροπής καθορισμού ορίων αιγιαλού - παραλίας του άρθρου 3 του ν. 2971/2001 «περί αιγιαλού - παραλίας και άλλες διατάξεις», σύμφωνα με την υπ' αρ. 109842/20-06-2022 (ΑΔΑ: 9ΠΡΤΟΡ10-ΚΝ4) απόφαση του Συντονιστή Αποκεντρωμένης Διοίκησης Θεσσαλίας - Στερεάς Ελλάδας, Παρουσία και της γραμματέως της Επιτροπής Φουσέκα Μαρίας, ΠΕ/Α Διοικητικού/Οικονομικού, υπαλλήλου της Κτηματικής Υπηρεσίας Εύβοιας, αφού λάβαμε υπόψη:

1. Τις διατάξεις του ν. 2971/2001 (Α' 285) «περί αιγιαλού - παραλίας», όπως τροποποιήθηκε, συμπληρώθηκε και ισχύει σήμερα με τους ν. 4281/2014 (Α' 160) και ν. 4607/2019 (Α' 65),

2. την υπ' αρ. 36408/12-05-2022 αίτηση του Δήμου Μαντουδίου - Λίμνης - Αγ. Άννας αναφορικά με αίτημα καθορισμού Αιγιαλού - Παραλίας στη θέση «Φραγκάκη» Τ.Κ. Αχλαδίου, Δ.Ε. Νηλέως, Δήμου Μαντουδίου - Λίμνης - Αγίας Άννας, Περιφερειακής Ενότητας Εύβοιας, με συνημμένο αναλυτικό τοπογραφικό διάγραμμα και υπόβαθρο πρόσφατου ορθοφωτοχάρτη,

3. το από 06-10-2022 τοπογραφικό διάγραμμα επανακαθορισμού οριογραμμής Αιγιαλού και καθορισμού οριογραμμών Παραλίας και Παλαιού Αιγιαλού, κλίμακας 1:500, του τοπογράφου μηχανικού ΠΕ/Α' Δημητρίου Προκάκη, υπαλλήλου της Κτηματικής Υπηρεσίας Εύβοιας, που συνοδεύει την παρούσα έκθεση της Επιτροπής. Το εν λόγω διάγραμμα βασίζεται, όσον αφορά το τοπογραφικό υπόβαθρο, στο κατατεθέν από Απρίλιο 2022 διάγραμμα Δ. Σκούρου, στο ισχύον γεωδαιτικό σύστημα

αναφοράς ΕΓΣΑ'87 και φέρει φωτογραμμετρικό υπόβαθρο ορθοφωτοχάρτων της Κτηματολόγιο Α.Ε. Περιόδου 2007-2009, στη θέση «Φραγκάκη» Τ.Κ. Αχλαδίου, Δ.Ε. Νηλέως, Δήμου Μαντουδίου - Λίμνης - Αγίας Άννας, Περιφερειακής Ενότητας Ευβοίας,

4. στο παραπάνω από 6-10-2022 τοπογραφικό διάγραμμα του παρόντος καθορισμού, απεικονίζεται με γαλάζια διακεκομμένη οριογραμμή το όριο του οικισμού Φραγκάκη που τέθηκε μετά από αυστηρά πιστή εφαρμογή του αντίστοιχου χάρτη ΓΥΣ 1:5000 που συνοδεύει τη σχετική Απόφαση Νομάρχη Εύβοιας με αριθμό 6910/7-9-1994 (Δ' 987). Επισημαίνεται ωστόσο, από το μέλος της Επιτροπής Δ. Προκάκη, ότι τα αληθή όρια του οικισμού πρέπει να τοποθετηθούν στο πέρας των παραθαλάσσιων γηπέδων του οικισμού και όχι εσώτερα αυτού, λαμβάνοντας υπόψη, α) τα περιγραφικά σχόλια των ορίων του χάρτη αυτού, β) την πραγματική εικόνα του οικισμού περί το έτος 1994 όπως αυτή αναγνωρίζεται στην αεροφωτογραφία του έτους 1996, και γ) το γεγονός ότι ο χάρτης ΓΥΣ στον οποίον σχεδιάστηκαν τα όρια αυτά, δεν απεικονίζει την πραγματική περί το έτος 1994 κατάσταση καθώς αυτός δημιουργήθηκε κατά την δεκαετία του '70, χρησιμοποιώντας φωτογραμμετρικές λήψεις έτους 1971, όταν δηλαδή η ακτή Φραγκάκη είχε μόνο χωράφια,

5. την υπ' αρ. 14008/132512/4-9-2018 (Δ' 383) απόφαση του Συντονιστή Αποκεντρωμένης Διοίκησης Θεσσαλίας - Στερεάς Ελλάδας με την οποία οριστικοποιήθηκε η Προκαταρκτική Οριογραμμή Αιγιαλού (ΠΟΑ) για την χωρική αρμοδιότητα της ΠΕ Εύβοιας, όπως αυτή έχει χαραχθεί από την Ε.Κ.Χ.Α. Α.Ε και ισχύει στο τμήμα της εξεταζόμενης περιοχής, που μέχρι τότε (2018) δεν είχε προηγουμένως συντελεστεί διοικητικός καθορισμός. Η Επιτροπή κατά την επιτόπια σημερινή μετάβασή της στην περιοχή επέλεξε, μέτρησε με το γεωδαιτικό GPS της Κτηματικής Υπηρεσίας Ευβοίας, και θέτει -σύμφωνα με τα κριτήρια του άρθρου 9 του ν. 2971/2001- νέες κορυφές αιγιαλού σε ορθότερες θέσεις,

6. την εκ της σημερινής επιτόπιας μετάβασης των μελών στην εξεταζόμενη ακτή, σχηματισθείσα αντίληψη για το πλάτος της βρεχόμενης ζώνης της ξηράς και άλλα συναφή στοιχεία που προβλέπονται από το άρθρο 9 του ν. 2971/2001 και ειδικότερα:

α) Τη γεωμορφολογία του εδάφους:

i. Η μορφολογία της ακτής είναι αμμώδης,

ii. η μορφολογία των συνεχόμενων της ακτής εκτάσεων είναι πεδινή-ημιορεινή, με έδαφος αργιλώδες, το οποίο έχει σαφές σταθερό διαχρονικά όριο προς την θάλασσα, εκεί όπου σήμερα εντοπίζεται υλοποιημένο το πέρας των παραλιακών ιδιοκτησιών, στην ίδια θέση που και παλαιότερα αυτό διακρίνεται στις αεροφωτογραφίες ετών λήψης 1945 και 1974,

iii. Το φυσικό όριο βλάστησης απαντάται σε δύο μορφές:

- Πλησιέστερα προς την θάλασσα, χαμηλή ποώδη φυσική βλάστηση (αγριόχορτα),

- στο όριο των ιδιοκτησιών, προ της δημιουργίας ματρώων και περιφράξεων, υπήρχαν γραμμικές συστάδες σκίων.

β) το γεγονός ότι στην περιοχή δεν εντοπίστηκαν παράκτιοι φυσικοί πόροι,

γ) το γεγονός ότι η περιοχή έχει ανατολικό προσανατολισμό και είναι εκτεθειμένη σε ισχυρούς Β. και Β.Α. ανέμους έντασης 8-10 Β,

δ) η μορφολογία του πυθμένα είναι αμμώδης με μεσαία βάθη κοντά στην ακτή, που σε συνδυασμό με τους ισχυρούς Β.Α. ανέμους που προσβάλλουν την περιοχή καθώς και το σχετικά μεγάλο ανάπτυσμα πελάγους αναμένεται μεγάλη επίδραση κύματος στην ακτή,

ε) την μη ύπαρξη τεχνικών έργων στην περιοχή,

στ) το πραγματικό όριο οικισμού Φραγκάκη,

ζ) τη μη ύπαρξη ευπαθών οικοσυστημάτων και προστατευόμενων περιοχών,

η) τη μη ύπαρξη καταγεγραμμένων δημοσίων κτημάτων που βρίσκονται σε άμεση γειτνίαση με την παράκτια ζώνη,

7. Το μεγάλο πλάτος της αμμώδους ακτής (40 μ.), και η σημαντική κλίση της, αποτελούν παράγοντες που οδηγούν στην έγκαιρη ανάσχεση των χειμερίων κυμάτων αρκετά προ του ορίου των ιδιοκτησιών, όπου απαντάται επί της ακτής και μια φυσική ζώνη πιο σταθερών αμμωδών εδαφών, με έντονη εκεί παρουσία ποωδών φυτών που τελικά δεν επηρεάζονται από την δράση των κυμάτων και αποτελούν ζώνη Παλαιού Αιγιαλού μέσου πλάτους περίπου 6 μέτρων. Χαρακτηριστικό είναι ότι ο εμπροσθεν των ιδιοκτησιών παραλιακός δρόμος πλάτους 5,50 μέτρων τυγχάνει εκτός του ορίου του αιγιαλού και κατά ορισμένα τμήματά του εμπίπτει εντός ζώνης παλαιού αιγιαλού. Το μέλος της Επιτροπής Δ. Προκάκης, επισήμανε την διοικητική ύπαρξη ζώνης Παλαιού Αιγιαλού και στην όμορη νοτιότερα (και υπό τον ίδιο προσανατολισμό) παραλία Αγίας Άννας, με την διαφορά ότι η εκεί συνεχόμενη πεδιάδα και εξ' αυτού του λόγου χαμηλά υψόμετρα εδάφους της ακτής, δημιουργούν μεγαλύτερα πλάτη τόσο Αιγιαλού, όσο και Παλαιού Αιγιαλού,

8. για τον καθορισμό της οριογραμμής Παραλίας η Επιτροπή αφού έλαβε υπόψη τις διατάξεις των άρθρων 1,2 και 7 του ν. 2971/2001 όπως τροποποιήθηκε και ισχύει και συνεκτιμώντας τα δεδομένα, ότι δηλαδή πρόκειται για περιοχή που διέπεται από τις εκτός σχεδίου πολεοδομικές διατάξεις, με παραλιακό δρόμο σε όλη την εξεταζόμενη περιοχή με τάσεις τουριστικής ανάπτυξης και Β' κατοικίας, προτείνει την δημιουργία ζώνης Παραλίας πλάτους δέκα (10) μέτρων, που θεωρείται απαραίτητη για την εξυπηρέτηση της επικοινωνίας ξηράς και θάλασσας και αντίστροφα, καθώς και για την εξυπηρέτηση άλλων κοινωφελών σκοπών (εκτέλεση έργων υποδομής- ανάπτυξης).

Ύστερα από τα παραπάνω η Επιτροπή, αποφασίζει:

α. Επανακαθορίζει επί του από 6-10-2022 τοπογραφικού διαγράμματος -με υπόβαθρο ορθοφωτοχάρτη της Κτηματολόγιο ΑΕ περιόδου 2007-2009 του τοπογράφου μηχανικού της Κτηματικής Υπηρεσίας Ευβοίας, Δημητρίου Προκάκη ΠΕ/Α', την οριογραμμή του Αιγιαλού με κόκκινη συνεχή πολυγωνική γραμμή υπό στοιχεία 1,2,3,....,54, της οποίας οι κορυφές ορίζονται με καρτεσιανές συντεταγμένες του Ελληνικού Γεωδαιτικού Συστήματος Αναφοράς ΕΓΣΑ '87. Οι κορυφές 1 και 54 συναρμόζονται με

κορυφές της Προκαταρκτικής Οριογραμμής Αιγιαλού (Π.Ο.Α.) η οποία στο τμήμα αυτό καταργείται, καθώς χαράχθηκε με φωτογραμμετρικές διαδικασίες (άνευ επιτόπιας αυτοψίας) από την Ε.Κ.Χ.Α. Α.Ε., αντικαθιστούμενες από πιο ορθά επιλεγμένες κορυφές που αναδείχθηκαν με επιτόπια αυτοψία.

β. Καθορίζει το πρώτον, οριογραμμή Παραλίας με κίτρινη συνεχή πολυγωνική γραμμή υπό στοιχεία 1',2',3',...,44', ώστε η ζώνη παραλίας να έχει πλάτος 10 μ.

γ. Καθορίζει το πρώτον, οριογραμμή Παλαιού Αιγιαλού, με γαλάζια συνεχή πολυγωνική γραμμή υπό στοιχεία

1',2',3',...,19', καθώς στην περιοχή διαπιστώθηκε ζώνη με σταθερά αμμώδη εδάφη και έντονη παρουσία ποωδών φυτών.

\_\_\_\_\_  
Η Επιτροπή

1. ΣΤΑΜΑΤΟΥΛΑ ΜΠΑΡΣΑΚΗ
2. ΔΗΜΗΤΡΗΣ ΠΡΟΚΑΚΗΣ
3. ΣΩΤΗΡΗΣ ΔΑΝΙΚΑΣ
4. ΑΣΗΜΙΝΑ ΚΩΣΤΟΥΛΑ

Η Γραμματέας  
ΜΑΡΙΑ ΦΟΥΣΕΚΑ

**ΕΘΝΙΚΟ ΤΥΠΟΓΡΑΦΕΙΟ**  
Για τεχνικούς λόγους στο σχεδιάγραμμα,  
από το ηλεκτρονικό αρχείο, έγινε  
σμίκρυνση κατά ποσοστό **30%**

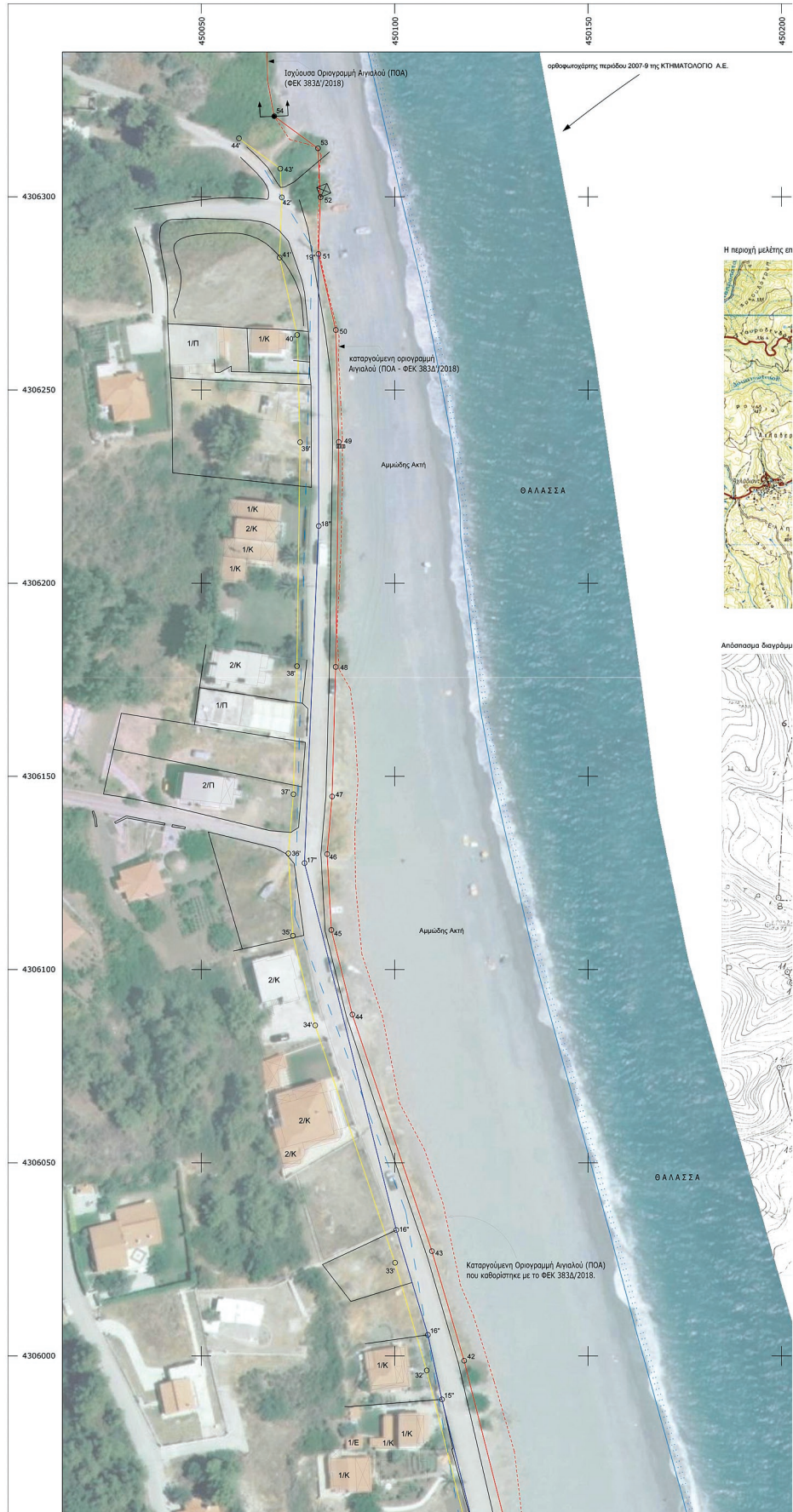

Η περιοχή μελέτης επί

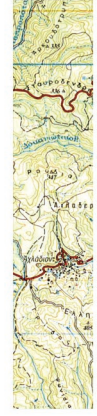

Απόσπασμα διαγράμμι



ΚΤΗΜΑΤΟΛΟΓΙΟ Α.Ε.

450200 450250

**MARIA FOUSEKA**  
29/06/2023 14:27

ΚΙΛΙΚΙΑ 1:500

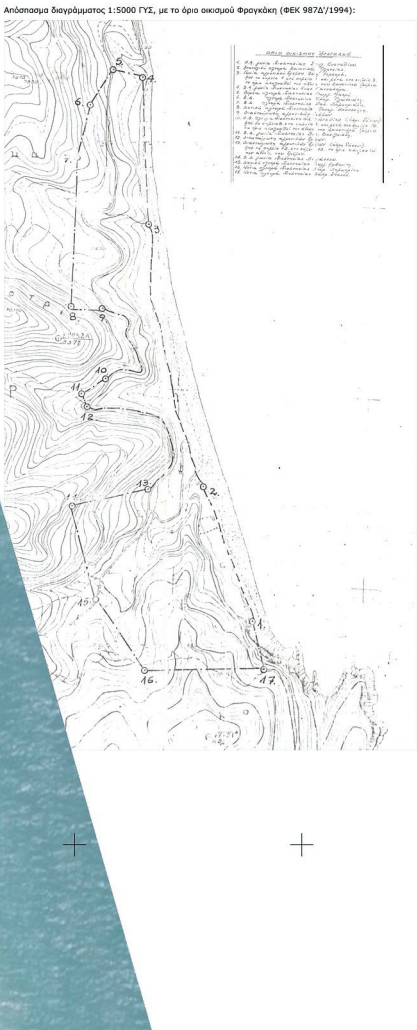

ΕΛΛΗΝΙΚΗ ΔΗΜΟΚΡΑΤΙΑ  
ΓΕΝ. ΓΡΑΜΜΑΤΕΙΑ ΦΟΡ/ΚΗΣ ΠΟΛΙΤΙΚΗΣ & ΔΗΜΟΣΙΑΣ ΠΕΡΙΟΥΣΙΑΣ  
ΓΕΝ. Δ/ΝΣΗ ΔΗΜ. ΠΕΡΙΟΥΣΙΑΣ & ΚΟΙΝΟΒΕΛΩΝ ΠΕΡΙΟΥΣΙΩΝ  
ΚΤΗΜΑΤΙΚΗ ΥΠΗΡΕΣΙΑ ΕΥΒΟΙΑΣ

**ΘΕΜΑ**  
ΤΟΠΟΓΡΑΦΙΚΟ ΔΙΑΓΡΑΜΜΑ ΕΠΑΝΑΚΑΘΑΡΙΣΜΟΥ ΟΡΙΟΓΡΑΜΜΗΣ ΑΙΓΙΛΑΙΟΥ & ΚΑΘΟΡΙΣΜΟΥ ΟΡΙΟΓΡΑΜΜΩΝ ΠΑΡΑΛΙΑΣ & ΠΑΛΑΙΟΥ ΑΙΓΙΛΑΙΟΥ

**ΒΕΣΗ**  
"ΠΑΡΑΛΙΑ ΦΡΑΓΚΑΚΗ" Τ.Κ. ΑΧΛΑΔΙΟΥ ΔΗΜΟΥ ΜΑΝΤΟΥΔΙΟΥ - ΛΙΜΝΗΣ - ΑΓΙΑΣ ΑΝΝΑΣ

**ΥΠΟΜΝΗΜΑ ΕΠΙΤΡΟΠΗΣ ΚΑΘΟΡΙΣΜΟΥ** άρθρου 3 Ν.2971/2001

- Το παρόν τοπογραφικό διάγραμμα αναφέρεται την από 6-10-2022 Έκθεση της Επιτροπής.
- Με τριβάθμια οριζοντιογραφία γραμμή υπό σφαιρικά 1.2...53.54 επανακαθαρίστη η οριογραμμή Αχλαδιού. Στο επανακαθαρισμένο ήλιμα, καταργήθηκε λόγω ακαταλληλότητας ορισμένες ημίμαζες και σχετίστηκε οριογραμμή Αχλαδιού (Γ.Π.Α.) που καθορίζεται με την αριθμ. 14008/125124-9/018 Αποφάση Στρατηγικής Αποκαταστάσεως Διοικήσεως Ομοσπονδίας - Στρατός Ελλάδος (ΦΕΚ 3830/2018)
- Με εφώνη οριζοντιογραφία γραμμή υπό σφαιρικά 1.2...53.41 καθορίστη η οριογραμμή Παράλιας με την οποία διαμορφώθηκε ζώνη παράλιας πλάτους 10 μ.
- Από μελέτη των αρμοδιοτήτων έτους 1945 και 1954, αλλά και την επίσημη απόφαση η Επιτροπή διαπίστωσε την ύπαρξη Παλαιού Αχλαδιού, ως η ερωτούμενη πίσω από το όριο του Αχλαδιού, σταθερή αμφοβή ζώνη της ακτής μέχρι και το όριο των καλλιεργημάτων γηπέδων προς την ενδοχώρα. Το όριο του Παλαιού Αχλαδιού απεικονίζεται με εφώνη οριζοντιογραφία υπό σφαιρικά 1° 2' 27" - 18' 19".
- Οι θέσεις των κεραιών των καθορισμένων οριογραμμών οφείλονται με κριτηριακή συνεισφορά του Ελεγκτικού Γραφείου Στρατηγικής Αποκαταστάσεως 1987 ΕΓΣΑ 87, όπως αναφέρεται στους πίνακες του Διαγράμματος.

**Η Πρόεδρος** **Τα Μέλη**

1. Προκάκης Δημήτριος  
Τοπγράφος Μηχανικός Π.Ε.Α/Α  
υπόΔιπλός Κ.Υ. Ευβοίας
2. Δανικός Σπυρίδης  
Πλωτόγυργς Α.Σ.,  
Αιμετάγυργς Αιθιού
3. Κωστούλο Ασπιδίνα  
Τοπ/γράφος Μηχ/κός Τ.Ε.Α/Α,  
Διπλ.ος Διπλ.ος ΊΔΩΝ & Περιβ/γντος,  
Διπλ.ος Ιατρικής - Αιθιού
4. ...
5. ...

ΚΙΛΙΚΙΑ: 1:500 ΧΡΟΝΟΛΟΓΙΑ: 6-10-2022 ΠΙΝΑΚΙΔΙΑ: 1/1

**ΣΥΝΤΑΧΘΗΚΕ** Χαλκίδα 6/10/2022  
Ο Συντάκτης  
Προκάκης Δημήτριος  
Αγρονόμος Τοπογράφος Μηχανικός Π.Ε.Α/Α

**ΘΕΩΡΗΘΗΚΕ** Χαλκίδα 6/10/2022  
Η Αναπληρώτρια Προϊσταμένη της  
Κτηματικής Υπηρεσίας Ευβοίας  
Μπαράκη Σταματούλα  
Εφορήτρια Π.Ε.Α/Α

**ΣΗΜΕΙΩΣΗ ΣΥΝΤΑΚΤΗ:**

α. Ως βάση του παρόντος διαγράμματος χρησιμοποιήθηκε το από Απρίλιο 2022 τοπογραφικό διάγραμμα του πολ. μητρώου Δημήτρη Σκούρου, το οποίο ελέγχθηκε για την ακρίβειά του από το τεχνικό μέλος της Επιτροπής και υπαλλήλους της Κ.Υ. Ευβοίας, Δημ. Πρόεδρο, τον υπ.ηλ. Π.Ε.Α/Α.

β. Το παρόν διάγραμμα φέρει ως φωτογραμμετρικά υπόβαθρο ορθοφωτοαέριό περίοδο 2007-9 της ΚΤΗΜΑΤΟΛΟΓΙΟ Α.Ε.

γ. Το εμφανιζόμενο στο παρόν διάγραμμα, με γαλάζια διακεκομμένη οριογραμμή, όριο οικισμού Φραγκάκη τέθηκε μετά από αυστηρά πιστή εφαρμογή του αντίστοιχου ορίου του χάρτη ΓΥΣ 1:5000 που αναφέρει την σχετική διάκριση Νομού της Ευβοίας αριθμ.6111/17-9-1994 (ΦΕΚ 987Δ/1994). Ωστόσο, λαμβανομένων υπόψη, ορισέν το περιγραφικό σχέδιο των ορίων του χάρτη αυτού, και αυξημένου οριογραφικού των ετών 1974 και 1956, η κλίση υπερωμένων θεμερίει ότι το αλληθ όριο του οικισμού εντοπίζονται στο πέρας των παραβαλλόμενων γηπέδων του, και όχι εσωτέρω αυτού.

Ο Συντάκτης  
Προκάκης Δημήτριος  
Τοπογράφος Μηχανικός Π.Ε.Α/Α

ΠΙΝΑΚΑΣ ΣΥΝΤΕΤΑΓΜΕΝΩΝ ΚΟΡΥΦΩΝ ΑΙΓΙΛΑΙΟΥ			ΠΙΝΑΚΑΣ ΣΥΝΤΕΤΑΓΜΕΝΩΝ ΚΟΡΥΦΩΝ ΠΑΡΑΛΙΑΣ		
α/α	X	Y	α/α	X	Y
1	450344.60	4305284.85	17	450333.92	4305283.71
2	450347.48	4305295.41	2	450336.85	4305294.79
3	450341.02	4305311.47	3	450331.69	4305307.87
4	450338.30	4305318.80	4	450328.97	4305315.21
5	450332.03	4305334.54	5	450322.77	4305330.78
6	450329.20	4305341.31	6	450316.51	4305344.37
7	450330.35	4305341.78	7	450315.15	4305350.74
8	450329.10	4305345.04	8	450308.47	4305360.73
9	450327.98	4305344.60	9	450297.56	4305407.41
10	450324.61	4305353.06	10	450288.05	4305436.14
11	450315.03	4305363.66	11	450279.42	4305461.29
12	450306.87	4305410.91	12	450270.82	4305488.46
13	450298.14	4305437.40	13	450268.05	4305489.95
14	450299.31	4305437.76	14	450260.63	4305507.81
15	450297.66	4305442.74	15	450251.08	4305530.89
16	450296.48	4305442.37	16	450243.18	4305550.10
17	450288.85	4305454.61	17	450228.68	4305586.10
18	450286.18	4305472.01	18	450219.65	4305598.08
19	450282.58	4305481.07	19	450210.88	4305620.49
20	450280.85	4305484.88	20	450203.43	4305635.81
21	450282.03	4305485.29	21	450197.97	4305667.11
22	450280.43	4305489.47	22	450190.96	4305687.17
23	450279.26	4305489.06	23	450183.92	4305717.07
24	450269.88	4305511.73	24	450188.96	4305727.94
25	450269.33	4305554.71	25	450184.48	4305742.65
26	450252.35	4305554.09	26	450177.93	4305756.77
27	450235.56	4305590.73	27	450170.44	4305775.81
28	450228.65	4305602.49	28	450165.14	4305804.73
29	450220.06	4305623.97	29	450151.58	4305813.90
30	450215.04	4305638.67	30	450144.78	4305844.27
31	450207.80	4305668.89	31	450136.45	4305854.24
32	450204.96	4305688.58	32	450128.28	4305896.24
33	450200.80	4305718.64	33	450120.08	4305924.13
34	450198.68	4305730.35	34	450070.45	4306085.07
35	450193.91	4305745.39	35	450073.70	4306108.76
36	450187.16	4305762.61	36	450072.53	4306130.03
37	450179.45	4305780.16	37	450073.84	4306145.36
38	450164.25	4305808.89	38	450074.75	4306178.52
39	450161.17	4305816.82	39	450070.55	4306236.48
40	450154.51	4305846.61	40	450074.80	4306264.25
41	450142.03	4305895.10	41	450070.25	4306284.26
42	450117.96	4305968.78	42	450070.63	4306299.84
43	450109.63	4306027.13	43	450070.43	4306307.28
44	450089.05	4306068.37	44	450069.75	4306315.12
45	450083.63	4306110.25			
46	450082.54	4306129.90			
47	450083.63	4306144.79			
48	450084.75	4306178.32			
49	450085.59	4306236.54			
50	450084.77	4306265.51			
51	450080.30	4306285.20			
52	450080.84	4306299.92			
53	450090.17	4306312.54			
54	450068.86	4306320.84			

  

ΠΙΝΑΚΑΣ ΣΥΝΤΕΤΑΓΜΕΝΩΝ ΚΟΡΥΦΩΝ ΠΑΛΑΙΟΥ ΑΙΓΙΛΑΙΟΥ		
α/α	X	Y
17	450344.60	4305284.85
2	450288.87	4305416.97
3	450281.08	4305444.62
4	450250.86	4305540.19
5	450224.78	4305603.63
6	450214.83	4305632.64
7	450207.14	4305666.06
8	450190.92	4305732.94
9	450180.02	4305781.84
10	450188.78	4305785.78
11	450184.95	4305786.19
12	450187.60	4305800.08
13	450128.13	4305824.31
14	450122.22	4305868.77
15	450108.59	4306005.47
16	450100.41	4306032.61
17	450076.69	4306127.58
18	450080.36	4306214.79
19	450080.30	4306285.20

**ΧΡΗΣΙΜΑ ΕΜΒΛΑΔΑ :**  
Εμβόλιμο μεταξύ Οριογραμμών Παλαιού Αχλαδιού (μικρή γραμμή) και Αχλαδιού (πρόσθρη γραμμή), υπό σφαιρικά 1.2...50.51.18' (σημείο με το 81), 18' 19".....3' 27" (σημείο με το 1) = 6132.49 μ.



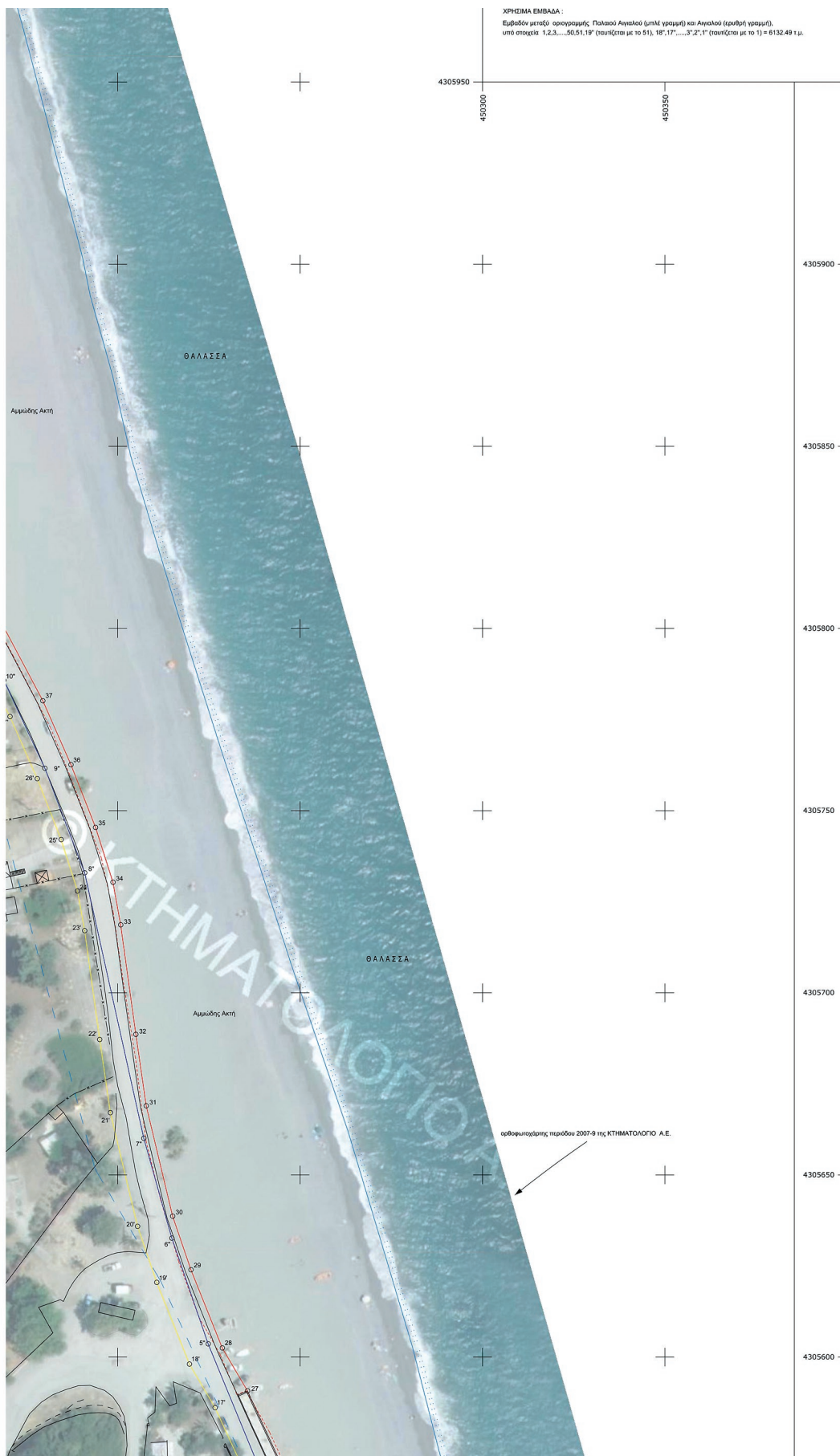

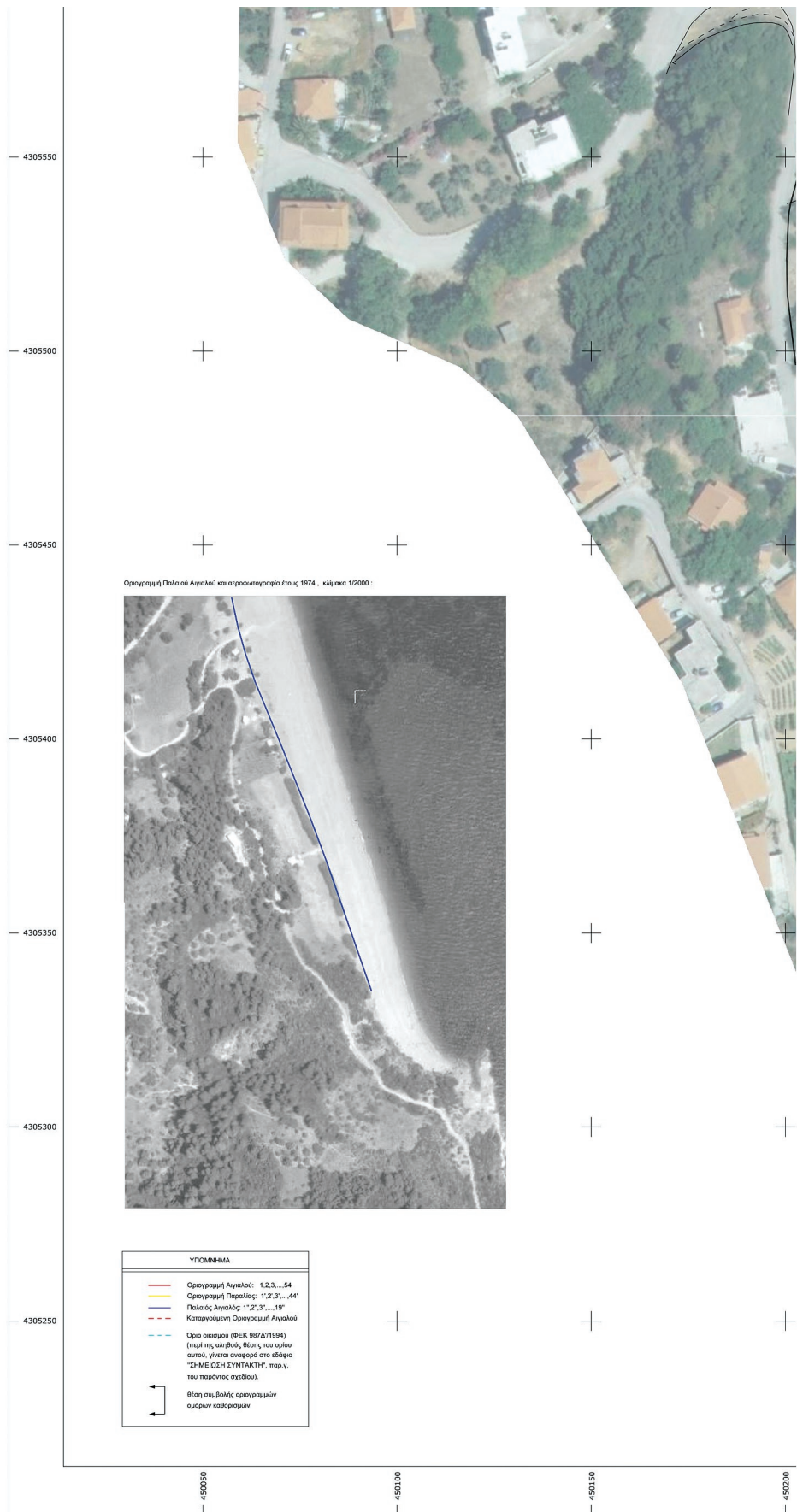



Η απόφαση αυτή με την έκθεση της Επιτροπής και το διάγραμμα να δημοσιευθούν στην Εφημερίδα της Κυβερνήσεως.

Λάρισα, 14 Ιουλίου 2023

Ο Γραμματέας Αποκεντρωμένης Διοίκησης

ΚΩΝΣΤΑΝΤΙΝΟΣ ΤΖΑΝΑΚΟΥΛΗΣ





## ΕΘΝΙΚΟ ΤΥΠΟΓΡΑΦΕΙΟ

Το Εθνικό Τυπογραφείο αποτελεί δημόσια υπηρεσία υπαγόμενη στην Προεδρία της Κυβέρνησης και έχει την ευθύνη τόσο για τη σύνταξη, διαχείριση, εκτύπωση και κυκλοφορία των Φύλλων της Εφημερίδας της Κυβερνήσεως (ΦΕΚ), όσο και για την κάλυψη των εκτυπωτικών - εκδοτικών αναγκών του δημοσίου και του ευρύτερου δημόσιου τομέα (ν. 3469/2006/Α' 131 και π.δ. 29/2018/Α' 58).

### 1. ΦΥΛΛΟ ΤΗΣ ΕΦΗΜΕΡΙΔΑΣ ΤΗΣ ΚΥΒΕΡΝΗΣΕΩΣ (ΦΕΚ)

- Τα **ΦΕΚ σε ηλεκτρονική μορφή** διατίθενται δωρεάν στο **www.et.gr**, την επίσημη ιστοσελίδα του Εθνικού Τυπογραφείου. Όσα ΦΕΚ δεν έχουν ψηφιοποιηθεί και καταχωριστεί στην ανωτέρω ιστοσελίδα, ψηφιοποιούνται και αποστέλλονται επίσης δωρεάν με την υποβολή αίτησης, για την οποία αρκεί η συμπλήρωση των αναγκαίων στοιχείων σε ειδική φόρμα στον ιστότοπο **www.et.gr**.

- Τα **ΦΕΚ σε έντυπη μορφή** διατίθενται σε μεμονωμένα φύλλα είτε απευθείας από το Τμήμα Πωλήσεων και Συνδρομητών, είτε ταχυδρομικά με την αποστολή αιτήματος παραγγελίας μέσω των ΚΕΠ, είτε με ετήσια συνδρομή μέσω του Τμήματος Πωλήσεων και Συνδρομητών. Το κόστος ενός ασπρόμαυρου ΦΕΚ από 1 έως 16 σελίδες είναι 1,00 €, αλλά για κάθε επιπλέον οκτασέλιδο (ή μέρος αυτού) προσαυξάνεται κατά 0,20 €. Το κόστος ενός έγχρωμου ΦΕΚ από 1 έως 16 σελίδες είναι 1,50 €, αλλά για κάθε επιπλέον οκτασέλιδο (ή μέρος αυτού) προσαυξάνεται κατά 0,30 €. Το τεύχος Α.Σ.Ε.Π. διατίθεται δωρεάν.

#### • Τρόποι αποστολής κειμένων προς δημοσίευση:

Α. Τα κείμενα προς δημοσίευση στο ΦΕΚ, από τις υπηρεσίες και τους φορείς του δημοσίου, αποστέλλονται ηλεκτρονικά στη διεύθυνση **webmaster.et@et.gr** με χρήση προηγμένης ψηφιακής υπογραφής και χρονοσήμανσης.

Β. Κατ' εξαίρεση, όσοι πολίτες δεν διαθέτουν προηγμένη ψηφιακή υπογραφή μπορούν είτε να αποστέλλουν ταχυδρομικά, είτε να καταθέτουν με εκπρόσωπό τους κείμενα προς δημοσίευση εκτυπωμένα σε χαρτί στο Τμήμα Παραλαβής και Καταχώρισης Δημοσιευμάτων.

- Πληροφορίες, σχετικά με την αποστολή/κατάθεση εγγράφων προς δημοσίευση, την ημερήσια κυκλοφορία των Φ.Ε.Κ., με την πώληση των τευχών και με τους ισχύοντες τιμοκαταλόγους για όλες τις υπηρεσίες μας, περιλαμβάνονται στον ιστότοπο (**www.et.gr**). Επίσης μέσω του ιστότοπου δίδονται πληροφορίες σχετικά με την πορεία δημοσίευσης των εγγράφων, με βάση τον Κωδικό Αριθμό Δημοσιεύματος (ΚΑΔ). Πρόκειται για τον αριθμό που εκδίδει το Εθνικό Τυπογραφείο για όλα τα κείμενα που πληρούν τις προϋποθέσεις δημοσίευσης.

### 2. ΕΚΤΥΠΩΤΙΚΕΣ - ΕΚΔΟΤΙΚΕΣ ΑΝΑΓΚΕΣ ΤΟΥ ΔΗΜΟΣΙΟΥ

Το Εθνικό Τυπογραφείο ανταποκρινόμενο σε αιτήματα υπηρεσιών και φορέων του δημοσίου αναλαμβάνει να σχεδιάσει και να εκτυπώσει έντυπα, φυλλάδια, βιβλία, αφίσες, μπλοκ, μηχανογραφικά έντυπα, φακέλους για κάθε χρήση, κ.ά.

Επίσης σχεδιάζει ψηφιακές εκδόσεις, λογότυπα και παράγει οπτικοακουστικό υλικό.

**Ταχυδρομική Διεύθυνση:** Καποδιστρίου 34, τ.κ. 10432, Αθήνα

Ιστότοπος: **www.et.gr**

**ΤΗΛΕΦΩΝΙΚΟ ΚΕΝΤΡΟ:** 210 5279000 - fax: 210 5279054

Πληροφορίες σχετικά με την λειτουργία του ιστότοπου: **helpdesk.et@et.gr**

#### ΕΞΥΠΗΡΕΤΗΣΗ ΚΟΙΝΟΥ

**Πωλήσεις - Συνδρομές:** (Ισόγειο, τηλ. 210 5279178 - 180)

**Πληροφορίες:** (Ισόγειο, Γρ. 3 και τηλεφ. κέντρο 210 5279000)

**Παραλαβή Δημ. Ύλης:** (Ισόγειο, τηλ. 210 5279167, 210 5279139)

Αποστολή ψηφιακά υπογεγραμμένων εγγράφων προς δημοσίευση στο ΦΕΚ: **webmaster.et@et.gr**

**Ωράριο για το κοινό:** Δευτέρα ως Παρασκευή: 8:00 - 13:30

Πληροφορίες για γενικό πρωτόκολλο και αλληλογραφία: **grammateia@et.gr**

**Πείτε μας τη γνώμη σας,**

για να βελτιώσουμε τις υπηρεσίες μας, συμπληρώνοντας την ειδική φόρμα στον ιστότοπό μας.

