



ΕΦΗΜΕΡΙΔΑ ΤΗΣ ΚΥΒΕΡΝΗΣΕΩΣ ΤΗΣ ΕΛΛΗΝΙΚΗΣ ΔΗΜΟΚΡΑΤΙΑΣ

29 Ιουνίου 2023

ΤΕΥΧΟΣ ΤΕΤΑΡΤΟ

Αρ. Φύλλου 546

ΑΠΟΦΑΣΕΙΣ

Αριθμ. 90691

Επανακαθορισμός οριογραμμών αιγιαλού και παραλίας στη θέση "Βόρεια της διώρυγας Νέας Ποτίδαιας επί του Τωρωναίου Κόλπου" (Δ' 1072/1997) και σε συνέχεια αυτού προς Βορρά, επανακαθορισμός οριογραμμής αιγιαλού στη θέση "Τσαϊρι Αγίου Μάμαντα νότια, επί του Τωρωναίου Κόλπου" (Δ' 414/2018) και καθορισμός οριογραμμής παραλίας στην ίδια θέση, του Δήμου Νέας Προποντίδας της Π.Ε. Χαλκιδικής.

Ο ΓΡΑΜΜΑΤΕΑΣ ΑΠΟΚΕΝΤΡΩΜΕΝΗΣ
ΔΙΟΙΚΗΣΗΣ ΜΑΚΕΔΟΝΙΑΣ -
ΘΡΑΚΗΣ

Έχοντας υπόψη

1. Τον ν. 2971/2001 «Αιγιαλός, παραλία και άλλες διατάξεις» (Α' 285) και ειδικότερα τα άρθρα 4 έως 9.
2. Το τέταρτο εδάφιο της παρ. 2 του άρθρου 1 και την παρ. 6 του ίδιου άρθρου του ν. 2503/1997 «Διοίκηση, οργάνωση, στελέχωση της Περιφέρειας, ρύθμιση θεμάτων για την Τοπική Αυτοδιοίκηση και άλλες διατάξεις» (Α' 107).
3. Την παρ. 21 του άρθρου 46 του ν. 3220/2004 «Μέτρα αναπτυξιακής και κοινωνικής πολιτικής - αντικειμενοποίηση του φορολογικού ελέγχου και άλλες διατάξεις» (Α' 15).
4. Την υπό στοιχεία 1063649/790/Α0006/3.8.2004 απόφαση του Υπουργού Οικονομίας και Οικονομικών «περί καταγραφής και κωδικοποίησης των αρμοδιοτήτων σε θέματα του Υπουργείου Οικονομικών που περιέχονται στους Γενικούς Γραμματείς Περιφερειών».
5. Τον ν. 3852/2010 «Νέα Αρχιτεκτονική της Αυτοδιοίκησης και της Αποκεντρωμένης Διοίκησης - Πρόγραμμα Καλλικράτης» (Α' 87).
6. Το π.δ. 142/2010 «Οργανισμός της Αποκεντρωμένης Διοίκησης Μακεδονίας - Θράκης» (Α' 235).
7. Την υπ' αρ. 86781/19-12-2022 απόφαση του Υπουργού Εσωτερικών «Διορισμός του Ιωάννη Σάββα του Κωνσταντίνου, στη θέση του μετακλητού Γραμματέα Αποκεντρωμένης Διοίκησης Μακεδονίας Θράκης» (Υ.Ο.Δ.Δ. 1183).

8. Την υπ' αρ. 263518/22-12-2022 (ΑΔΑ: 6ΚΖΖΟΡ1Υ-ΙΧΑ) απόφαση του Γραμματέα της Αποκεντρωμένης Διοίκησης Μακεδονίας - Θράκης περί ανάθεσης άσκησης αρμοδιοτήτων σε οργανικές μονάδες της Αποκεντρωμένης Διοίκησης Μακεδονίας - Θράκης και παροχή εξουσιοδότησης υπογραφής πράξεων και εγγράφων «Με εντολή Γραμματέα» στους προϊσταμένους των οργανικών μονάδων της Αποκεντρωμένης Διοίκησης Μακεδονίας - Θράκης.

9. Την από 24.04.2023 έκθεση της επιτροπής καθορισμού ορίων αιγιαλού, παραλίας και παλαιού αιγιαλού σχετικά με τον επανακαθορισμό οριογραμμών αιγιαλού και παραλίας στη θέση "Βόρεια της διώρυγας Νέας Ποτίδαιας επί του Τωρωναίου Κόλπου" (Δ' 1072/1997) και σε συνέχεια αυτού προς Βορρά, επανακαθορισμό οριογραμμής αιγιαλού στη θέση "Τσαϊρι Αγίου Μάμαντα νότια, επί του Τωρωναίου Κόλπου" (Δ' 414/2018) και καθορισμό οριογραμμής παραλίας στην ίδια θέση, του Δήμου Νέας Προποντίδας της Π.Ε. Χαλκιδικής.

10. Το από τον Απρίλιο του 2023 τοπογραφικό διάγραμμα της περιοχής κλίμακας 1:100, σε τρεις (3) πινακίδες που συντάχθηκε και θεωρήθηκε από τον Καρτάλα Λάζαρο, Αγρονόμο Τοπογράφο Μηχανικό, Αναπληρωτή Προϊστάμενο της Κτηματικής Υπηρεσίας Χαλκιδικής.

11. Τα υπό στοιχεία 62451 ΕΞΕ 2023/22-06-2023 και 56989 ΕΞΕ 2023/12-06-2023 έγγραφα της Κτηματικής Υπηρεσίας Χαλκιδικής με τα οποία διαβιβάστηκε στην Υπηρεσία μας ο σχετικός φάκελος, αποφασίζουμε:

Επικυρώνουμε την από 24.04.2023 Έκθεση της κατά το άρθρο 3 του ν. 2971/2001 αρμόδιας Επιτροπής, για τον επανακαθορισμό οριογραμμών αιγιαλού και παραλίας στη θέση "Βόρεια της διώρυγας Νέας Ποτίδαιας επί του Τωρωναίου Κόλπου" (Δ' 1072/1997) και σε συνέχεια αυτού στη θέση "Τσαϊρι Αγίου Μάμαντα νότια, επί του Τωρωναίου Κόλπου" (Δ' 414/2018) και καθορισμό οριογραμμής παραλίας στην ίδια θέση, του Δήμου Νέας Προποντίδας της Π.Ε. Χαλκιδικής, καθώς και το από τον Απρίλιο του 2023 συνοδευόν τοπογραφικό διάγραμμα της περιοχής κλίμακας 1:1000, που αποτελείται από τρεις πινακίδες μεγέθους κατά DIN Α0 οι δύο πρώτες και Α1 η τρίτη, το οποίο συντάχθηκε και θεωρήθηκε από τον Καρτάλα Λάζαρο, Αγρονόμο Τοπογράφο Μηχανικό, Αναπληρωτή Προϊστάμενο της Κτηματικής Υπηρεσίας Χαλκιδικής και επί του οποίου η επιτροπή:

1. Επανακαθορίζει την οριογραμμή του αιγιαλού, που καθορίστηκε αρχικά α) με την υπ' αρ. Οικ.15327/5-10-2018 διαπιστωτική πράξη του Συντονιστή της Αποκεντρωμένης Διοίκησης Μακεδονίας - Θράκης (Δ' 414), β) με την υπό στοιχεία 1112733/8002/Β0010/26-11-1997 απόφαση Υπουργού Οικονομικών (Δ' 1072), στη θέση "Βόρεια της διώρυγας Νέας Ποτίδαιας" και στη θέση "Τσαϊρι Αγίου Μάμαντα νότια", επί του Τορωναίου Κόλπου. Η οριογραμμή του αιγιαλού σχεδιάζεται με κόκκινη συνεχή πολυγωνική γραμμή, με κορυφές 1, 2, 3, 4, 5, 6, 7, 8, 9, 10, 11, 12, 13, 14, 15, 16, 17, 18, 19, 20, 21, 22, 23, 24, 25, 26, 27 και 28, οι οποίες εξασφαλίζονται με συντεταγμένες του κρατικού τριγωνομετρικού δικτύου του ΕΓΣΑ '87. Η κορυφή 28 ταυτίζεται με την κορυφή 1 της οριογραμμής του αιγιαλού που καθορίστηκε με την υπό στοιχεία 105156/1417/Β0010/22-02-2000 απόφαση Γενικού Γραμματέα Υπ. Οικονομικών (Δ' 133).

2. Επανακαθορίζει την οριογραμμή της παραλίας, που καθορίστηκε με την υπό στοιχεία 1112733/8002/Β0010/26-11-1997 απόφαση του Υπουργού Οικονομικών (Δ' 1072), στη θέση "Βόρεια της διώρυγας Νέας Ποτίδαιας" επί του Τορωναίου Κόλπου, για τους λόγους που αναφέρονται παραπάνω και για την εξυπηρέτηση του σκοπού της παρ. 2 του άρθρου 1 του ν. 2971/2001. Η οριογραμμή της παραλίας σχεδιάζεται με κίτρινη συνεχή πολυγωνική γραμμή, με κορυφές 1', 2', 3', 4', 5', 6', 7', 8', 9', 10', 11' οι οποίες εξασφαλίζονται με συντεταγμένες του κρατικού τριγωνομετρικού δικτύου του ΕΓΣΑ '87.

Το εύρος της παραλίας ορίζεται δεκαπέντε (15) μέτρα. Σε σχέση με την προϋφιστάμενη κατάσταση δεν αλλάζει αφενός γιατί επί 26 χρόνια μετά την αρχική χάραξη έχει εδραιωθεί η πεποίθηση περί πλάτους της παραλίας 15 μ. στην εν λόγω θέση και αφετέρου λόγω της διάβρωσης της ακτής η οριογραμμή σε μεγάλο τμήμα της μετατοπίζεται πλέον εσώτερα στη στεριά.

3. Καθορίζει για πρώτη φορά την οριογραμμή της παραλίας, για την εξυπηρέτηση του σκοπού της παρ. 2 του άρθρου 1 του ν. 2971/2001, στη θέση "Τσαϊρι Αγίου Μάμαντα νότια", επί του Τορωναίου Κόλπου. Η οριογραμμή της παραλίας σχεδιάζεται με κίτρινη συνεχή πολυγωνική γραμμή, με κορυφές 11', 12', 13', 14', 15', 16', 17', 18', 19' και 20', οι οποίες εξασφαλίζονται με συντεταγμένες του κρατικού τριγωνομετρικού δικτύου του ΕΓΣΑ '87. Το εύρος της παραλίας ορίζεται 30 μέτρα. Η κορυφή 20' ταυτίζεται με την κορυφή 1' της οριογραμμής της παραλίας που καθορίστηκε με την υπό στοιχεία 105156/1417/Β0010/22-02-2000 απόφαση Γενικού Γραμματέα Υπ. Οικονομικών (Δ' 133).

4. Δεν καθορίζει οριογραμμή παλαιού αιγιαλού, επειδή δεν διαπίστωσε ύπαρξη παλαιού αιγιαλού.

Η παρούσα απόφαση με τα συνοδευτικά της θα δημοσιοποιηθεί στην ιστοσελίδα του Υπουργείου Οικονομικών, σύμφωνα με τις παρ. 3 και 7α του άρθρου 4 του ν. 2971/2001 και συγκεκριμένα στη διεύθυνση: <https://www1.gsis.gr/gsp/dhpe/publicgis/faces/homeShore>.

ΕΚΘΕΣΗ

Της επιτροπής καθορισμού αιγιαλού, παραλίας & παλαιού αιγιαλού (άρθρο 3, παρ. 1, ν.2971/2001).

Επανακαθορισμός οριογραμμών αιγιαλού και παραλίας στη θέση “Βόρεια της διώρυγας Νέας Ποτίδαιας επί του Τορωναίου Κόλπου” (ΦΕΚ 1072/τ.Δ'/11-12-1997) και σε συνέχεια αυτού προς Βορρά, επανακαθορισμός οριογραμμής αιγιαλού στη θέση “Τσαΐρι Αγίου Μάμαντα νότια, επί του Τορωναίου Κόλπου” (ΦΕΚ 414/Δ/2018) και καθορισμός οριογραμμής παραλίας στην ίδια θέση, του Δήμου Νέας Προποντίδας της Π.Ε. Χαλκιδικής.

Πολύγυρος, 24 - 04- 2023

Η επιτροπή του άρθρου 3, του ν.2971/2001 (ΦΕΚ Δ' 285/ 19-12-2001), περί καθορισμού των ορίων αιγιαλού, παραλίας και παλαιού αιγιαλού, η οποία συγκροτήθηκε με την υπ' αριθμό 197979/09-08-2022 απόφαση του Συντονιστή της Αποκεντρωμένης Διοίκησης Μακεδονίας – Θράκης (Α.Δ. Μ.-Θ.), (ΑΔΑ: 9ΒΨ2ΟΡ1Υ-005), αποτελούμενη από τους παρακάτω υπογράφοντες:

1. Λάζαρο Καρταλά, αγρονόμο - τοπογράφο μηχανικό Π.Ε., αναπληρωτή προϊστάμενο της Κτηματικής Υπηρεσίας Χαλκιδικής, ως πρόεδρος,
2. Στυλιανό Καλαιτζίδη, τοπογράφο μηχανικό Τ.Ε., υπάλληλο του Τμήματος Πολιτικής Γης της Δ/σης Αγροτικής Ανάπτυξης και Κτηνιατρικής, ως μέλος,
3. Μαρία Λιούγκα, Υποπλοίαρχο Λ.Σ., Διοικητή του Β' Λιμενικού Τμήματος Νέων Μουδανιών, ως μέλος,
4. Ευάγγελο Ευθυμιάδη, Δρ. χημικό μηχανικό, προϊστάμενο της Δι.ΠΕ.ΧΩ.Σ. της Αποκεντρωμένης Διοίκησης Μακεδονίας - Θράκης, ως μέλος
5. Παναγιώτη Καρπόζηλο, πολιτικό μηχανικό Π.Ε., προϊστάμενο του Τμήματος Έκδοσης Αδειών, της Υπηρεσίας Δόμησης του Δήμου Νέας Προποντίδας, Π.Ε. Χαλκιδικής, ως μέλος,

διενέργησε αυτοψία στην παραπάνω θέση την 03-10-2022, μετά από πρόσκληση του προέδρου της και

αφού έλαβε υπόψη της

1. Την αντίληψη που σχημάτισε την ημέρα της επί τόπου αυτοψίας της σχετικά με τη μορφολογία της ακτής και τα λοιπά χαρακτηριστικά της περιοχής και το φωτογραφικό υλικό που λήφθηκε την ίδια ημέρα.
2. Την με αριθμό 1112733/8002/Β0010/26-11-1997 Απόφαση Υπουργού Οικονομικών “Καθορισμός των ορίων του αιγιαλού και δημιουργία ζώνης παραλίας στη θέση «Αριστερά

της Διώρυγας» στην Κοινότητα Ν. Ποτίδαιας από την πλευρά του κόλπου της Κασσάνδρας» (Φ.Ε.Κ. 1072/τ.Δ'/11-12-1997).

3. Την με αριθμό Οικ.15327/5-10-2018 Διαπιστωτική Πράξη του Συντονιστή της Αποκεντρωμένης Διοίκησης Μακεδονίας – Θράκης “Οριστικοποίηση προκαταρκτικής γραμμής αιγιαλού (Π.Ο.Α.) στην Π.Ε. Χαλκιδικής” (ΦΕΚ Δ' 414/12-10-2018).

4. Το γεγονός ότι η προκαταρκτική οριογραμμή αιγιαλού, η οποία οριστικοποιήθηκε ως οριογραμμή αιγιαλού με την υπ' αριθμό Οικ.15327/5-10-2018 Διαπιστωτική Πράξη του Συντονιστή της Αποκεντρωμένης Διοίκησης (ΦΕΚ Δ' 414/12-10-2018), χαράχθηκε με λιγότερα κριτήρια από αυτά που προέβλεπε η Υ.Α. 108953π.ε./8205 π.ε./Β0010/2005, που δημοσιεύτηκε στο ΦΕΚ 595 Β'/2005 (ανεμολογικά, κυματικά, μορφολογίας του εδάφους, με συνέπεια να μην αποτυπώνεται ορθά η οριογραμμή αιγιαλού, ως το φυσικό φαινόμενο της ανάβασης των μεγαλύτερων και συνήθων κυμάτων της θάλασσας.

5. Τις διατάξεις του ν. 2971/2001, «Αιγιαλός, παραλία και άλλες διατάξεις» και ειδικότερα το άρθρο 7Α (επανακαθορισμός αιγιαλού), καθώς και τις διατάξεις των άρθρων 11 του ν. 4281/2014 και 27 του ν. 4321/2015 και του ν. 4607/2019.

6. Την υπ' αρ. 1089532 π.έ/8205 π.έ/ Β0010/ 20-4-2005 Κ.Υ.Α. “Στοιχεία καθορισμού αιγιαλού και παραλίας” των υπουργών Οικονομίας και Οικονομικών και Περιβάλλοντος, Χωροταξίας και Δημοσίων Έργων (ΦΕΚ 595/ τ.Β' / 4-5-2005).

7. Τις φυσικές και λοιπές ενδείξεις που επηρεάζουν το πλάτος του αιγιαλού και της παραλίας όπως τις διαπίστωσε κατά την επί τόπου αυτοψία της και αφορούν στα παρακάτω:

α) Γεωμορφολογία του εδάφους:

Α. Όσον αφορά στην περιοχή του επανακαθορισμού αιγιαλού που καθορίστηκε για πρώτη φορά, μεταξύ άλλων και στη θέση “Τσαϊρι Αγίου Μάμαντα νότια, επί του Τορωναίου Κόλπου” (ΦΕΚ 414/Δ/2018) και του καθορισμού παραλίας στην ίδια θέση:

Η ακτή είναι χαμηλή.

Η μορφολογία της συνίσταται από χαλαρά αμμώδη εδάφη. Η κοντινότερη προς τη θάλασσα ζώνη ακάλυπτη από βλάστηση (αμμουδιά), έχει εύρος που κυμαίνεται από 10 μ. έως 25 μ. με μέτρια ομαλή κλίση που ξεκινά από την ισούπη των 0,00 μ. στην ακτογραμμή και φτάνει εσώτερα προς τη στεριά σε υψόμετρο περίπου 1,50 μ. στην άκρη της ζώνης. Στη συνέχεια υπάρχει σχετικά απότομο πρανές που καταλήγει στη δεύτερη ζώνη αμμώδους εδάφους (αμμοθίνες) με ύψος περίπου 2,00 μ., επικαλυμμένη με ποώδη φυτά και εύρος που κυμαίνεται από 50 μ. έως 100 μ. Κατόπιν υπάρχει αγροτικός δρόμος και μετά χέρσα έκταση και έκταση που κατακλύζεται περιοδικά με νερό, ιδίως τους χειμερινούς μήνες, και αποτελεί τη “λίμνη” του Αγίου Μάμαντα. Η έκταση αποτελεί τμήμα του υπ' αριθμ. 422 αγροτεμαχίου της οριστικής διανομής του Αγίου Μάμαντα του έτους 1952 και στον κτηματολογικό πίνακα της διανομής χαρακτηρίζεται ως “αμμώδες - διαθέσιμο του Δημοσίου”.

Β. Όσον αφορά στην περιοχή του επανακαθορισμού αιγιαλού και παραλίας που καθορίστηκαν για πρώτη φορά στη θέση "Βόρεια της διώρυγας Νέας Ποτίδαιας επί του Τωρωναίου Κόλπου" (ΦΕΚ 1072/Δ/1997).

Η ακτή είναι χαμηλή

Η μορφολογία της συνίσταται από εδάφη αμμώδη στο μεγαλύτερο μέρος του επανακαθορισμού εκτός της περιοχής στα νότια αυτού που έχουμε πιο συνεκτικά εδάφη με υποτυπώδη βλάστηση. Η έκταση έχει χαμηλά υψόμετρα με ήπια κλίση από την ακτογραμμή προς το εσωτερικό της στεριάς, με υψόμετρα που ξεκινούν από τα 0,00 μ. στην ακτογραμμή και φτάνουν περίπου μέχρι τα 2,00 μ. Η έκταση αποτελεί τμήμα του υπ' αριθμ. 188α αγροτεμαχίου της οριστικής διανομής της Νέας Ποτίδαιας του έτους 1930 και στον κτηματολογικό πίνακα της διανομής χαρακτηρίζεται ως "χέρσο" το οποίο έχει παραχωρηθεί με την υπ' αριθμ. 16557/66 απόφαση Νομάρχη Χαλκιδικής στην κοινότητα Ν. Ποτίδαιας. Στη συνέχεια αυτών υπάρχουν αγροτεμάχια της διανομής.

Οι συνεχόμενες της ακτής εκτάσεις σε όλο το μήκος του επανακαθορισμού είναι αδόμητες.

β) Παράκτιοι φυσικοί πόροι:

Στην περιοχή δεν εντοπίστηκαν παράκτιοι φυσικοί πόροι. (Με την έννοια "φυσικοί πόροι" νοείται το σύνολο των πρώτων υλών που προέρχονται από τη φύση, δηλαδή από το έδαφος, τα δάση, τα ύδατα και αξιοποιούνται βιομηχανικώς).

γ) Μετεωρολογικά στοιχεία:

Η εξεταζόμενη περιοχή βρίσκεται στο ΒΔ εσώτερο άκρο του Τωρωναίου Κόλπου και γι αυτό θεωρείται σχετικά προστατευμένη. Προσβάλλεται από ανέμους νοτιοανατολικούς των οποίων η μέγιστη συνηθισμένη ένταση κατά τη χειμερινή περίοδο κυμαίνεται περί τα 4 μποφόρ (μέση 4-5 μ./δλ, η 3 Μποφόρ, πηγή meteo .gr).

δ) Μορφολογία του πυθμένα:

Από στοιχεία που προκύπτουν από την αυτοψία μακροσκοπικά και από το απόσπασμα χάρτη ΓΥΣ κλίμακας 1:50.000 που συνοδεύει το διάγραμμα, προκύπτει ότι ο πυθμένας έχει αμμώδη σύσταση και μέτριες κλίσεις (3% ~ 4%), με μέτρια βάθη κοντά στην ακτή. Λόγω των μέτριων βαθών και κλίσεων του βυθού η θραύση του κύματος και η εκτόνωση της ενέργειάς του γίνεται και εντός της θάλασσας και η επίδραση του κύματος στην ακτή είναι μέτρια.

ε) Ανάπτυξη κυματισμού σε σχέση με το μέτωπο της ακτής:

Πρόκειται για ακτή που βρίσκεται μέσα στον Τωρωναίο Κόλπο. Η απόσταση της από την είσοδο του Τωρωναίου που εκτείνεται νοτιοανατολικά είναι 55 χλμ. περίπου. Οι αποστάσεις των λοιπών γειτονικών ακτών, είναι μικρότερες. Επομένως η ένταση του κυματικού πεδίου είναι γενικά μικρή και γίνεται μεγαλύτερη μονάχα όταν πνέουν άνεμοι ΝΑ διευθύνσεων.

στ) Τεχνικά έργα:

Στο νότιο τμήμα του επανακαθορισμού υπάρχει αλιευτικό καταφύγιο αυθαίρετα κατασκευασμένο από το Δήμο Ν. Προποντίδας για το οποίο υπάρχει αίτηση νομιμοποίησης (αρ. πρωτ. 38905/09-12-2013)

ζ) Εγκεκριμένες χωροταξικές κατευθύνσεις και χρήσεις γης:

Στην περιοχή έχει εγκριθεί το Γενικό Πολεοδομικό Σχέδιο Νέων Μουδανιών με την υπ' αριθμ. 10545/03-0-2008 απόφαση Γενικού Γραμματέα Περιφέρειας Κεντρικής Μακεδονίας (ΦΕΚ 118/ΑΑΠ/03-04-2008.). Η θέση όπου ζητείται ο καθορισμός χαρακτηρίζεται ως Περιοχή Ειδικής Προστασίας. Πλησίον της λιμνοθάλασσας του Αγίου Μάμαντα χαρακτηρίζεται ως Προστασία Φυσικού Περιβάλλοντος 1 και πλησίον της διώρυγας της Ν. Ποτίδαιας ως Προστασία Αρχαιολογικών Χώρων 1 και 2. Οι χρήσεις που επιτρέπονται είναι αυτές που ορίζονται αναλυτικά στην παραπάνω απόφαση του Γ.Γ.Π.Κ.Μ.

η) Δημόσια κτήματα:

Δεν υπάρχουν καταγεγραμμένα δημόσια κτήματα στην εξεταζόμενη θέση, τα οποία να ανήκουν και να διαχειρίζονται από το Υπουργείο Οικονομικών.

θ) Εθνικό κτηματολόγιο:

Στην περιοχή δεν έχει ολοκληρωθεί η κτηματογράφηση στο πλαίσιο του Εθνικού Κτηματολογίου (βρίσκεται στο στάδιο της προανάρτησης).

ι) Ευπαθή οικοσυστήματα και προστατευόμενες περιοχές:

Η περιοχή όπου ζητείται επανακαθορισμός και ειδικότερα βόρεια από τα σημεία, α) της οριογραμμής του αιγιαλού με συντεταγμένες $X=442877$ και $Y=4450005$ που βρίσκεται μεταξύ των κορυφών 14 και 15 και β) από το σημείο της οριογραμμής της παραλίας με συντεταγμένες $X=442862$ και $Y=4450001$ που βρίσκεται μεταξύ των κορυφών 7' και 8' , εμπίπτει στις περιοχές του δικτύου NATURA 2000 (ΦΥΣΗ 2000) .

8. Το γεγονός ότι στη νότια περιοχή του υφιστάμενου καθορισμού (Φ.Ε.Κ. 1072/τ.Δ'/11-12-1997) η αποτύπωση του αλιευτικού καταφυγίου είναι λανθασμένη (υπάρχει στροφή προς τα δυτικά).

9. Ότι στο βόρειο τμήμα του υφιστάμενου καθορισμού (Φ.Ε.Κ. 1072/τ.Δ'/11-12-1997) υπάρχει τάφρος – μικρό ρέμα μέσω του οποίου εκβάλουν προς τη θάλασσα τα πλεονάζοντα νερά της “λίμνης”, το οποίο δεν είχε ληφθεί υπόψη κατά τον αρχικό καθορισμό των οριογραμμών αιγιαλού και παραλίας.

10. Ότι υπάρχει διάβρωση της ακτής στη θέση του υφιστάμενου καθορισμού (Φ.Ε.Κ. 1072/τ.Δ'/11-12-1997) ειδικά από το μέσον αυτού και προς τα νότια.

11. Ότι η οριογραμμή του αιγιαλού είναι συνεχόμενη και η επανακαθοριζόμενη οριογραμμή πρέπει στα άκρα της να συναρμόζει ακριβώς, χωρίς κενά, με τις αντίστοιχες υφιστάμενες.

αποφασίζει:

Επί τοπογραφικού διαγράμματος που έχει ως υπόβαθρο έγχρωμους ορθοφωτοχάρτες ακριβείας της ΕΚΧΑ Α.Ε. φωτοληψίας ετών 2008 - 2009, εξαρτημένου από το Ελληνικό Γεωδαιτικό Σύστημα Αναφοράς – ΕΓΣΑ 87, κλίμακας 1:1000, που αποτελείται από τρεις πινακίδες μεγέθους κατά DIN Α0 οι δύο πρώτες και Α1 η τρίτη, το οποίο συντάχθηκε τον Απρίλιο του 2023 από τον αναπληρωτή προϊστάμενο της Κτηματικής Υπηρεσίας Χαλκιδικής Λάζαρο Καρταλά, αγρονόμο τοπογράφο μηχανικό, θεωρήθηκε από τον ίδιο και προσαρτάται στην παρούσα:

1. **Επανακαθορίζει την οριογραμμή του αιγιαλού**, που καθορίσθηκε αρχικά α) με την υπ αριθμό Οικ.15327/5-10-2018 Διαπιστωτική Πράξη του Συντονιστή της Αποκεντρωμένης Διοίκησης Μακεδονίας – Θράκης (ΦΕΚ Δ' 414/12-10-2018), β) με την υπ' αριθ. 1112733/8002/Β0010/26-11-1997 Απόφαση Υπουργού Οικονομικών (Φ.Ε.Κ. 1072/τ.Δ'/11-12-1997), **στη θέση “Βόρεια της διώρυγας Νέας Ποτίδαιας” και στη θέση “Τσαΐρι Αγίου Μάμαντα νότια”, επί του Τορωναίου Κόλπου. Η οριογραμμή του αιγιαλού σχεδιάζεται με κόκκινη συνεχή πολυγωνική γραμμή, με κορυφές 1, 2, 3, 4, 5, 6, 7, 8, 9, 10, 11, 12, 13, 14, 15, 16, 17, 18, 19, 20, 21, 22, 23, 24, 25, 26, 27 και 28, οι οποίες εξασφαλίζονται με συντεταγμένες του κρατικού τριγωνομετρικού δικτύου του ΕΓΣΑ '87. Η κορυφή 28 ταυτίζεται με την κορυφή 1 της οριογραμμής του αιγιαλού που καθορίσθηκε με την υπ' αρ. 105156/1417/Β0010/22-02-2000 απόφαση Γενικού Γραμματέα Υπ. Οικονομικών (ΦΕΚ 133/Δ'/2000)**

2. **Επανακαθορίζει την οριογραμμή της παραλίας**, που καθορίσθηκε με την υπ' αριθ. 1112733/8002/Β0010/26-11-1997 Απόφαση Υπουργού Οικονομικών (Φ.Ε.Κ. 1072/τ.Δ'/11-12-1997), **στη θέση “Βόρεια της διώρυγας Νέας Ποτίδαιας” επί του Τορωναίου Κόλπου**, για τους λόγους που αναφέρονται παραπάνω και για την εξυπηρέτηση του σκοπού της παραγράφου 2 του άρθρου 1 του Ν. 2971/2001. **Η οριογραμμή της παραλίας σχεδιάζεται με κίτρινη συνεχή πολυγωνική γραμμή, με κορυφές 1', 2', 3', 4', 5', 6', 7', 8', 9', 10', 11' οι οποίες εξασφαλίζονται με συντεταγμένες του κρατικού τριγωνομετρικού δικτύου του ΕΓΣΑ '87. Το εύρος της παραλίας ορίζεται δεκαπέντε (15) μέτρα.** Σε σχέση με την προϋφιστάμενη κατάσταση δεν αλλάζει αφενός γιατί επί 26 χρόνια μετά την αρχική χάραξη έχει εδραιωθεί η πεποίθηση περί πλάτους της παραλίας 15 μ. στην εν λόγω θέση και αφετέρου λόγω της διάβρωσης της ακτής η οριογραμμή σε μεγάλο τμήμα της μετατοπίζεται πλέον εσώτερα στη στεριά.

3. Καθορίζει για πρώτη φορά την οριογραμμή της παραλίας, για την εξυπηρέτηση του σκοπού της παραγράφου 2 του άρθρου 1 του Ν. 2971/2001, στη θέση “Τσαϊρι Αγίου Μάμαντα νότια”, επί του Τορωναίου Κόλπου. Η οριογραμμή της παραλίας σχεδιάζεται με κίτρινη συνεχή πολυγωνική γραμμή, με κορυφές 11', 12', 13', 14', 15', 16', 17', 18', 19' και 20', οι οποίες εξασφαλίζονται με συντεταγμένες του κρατικού τριγωνομετρικού δικτύου του ΕΓΣΑ '87. Το εύρος της παραλίας ορίζεται 30 μέτρα. Η κορυφή 20' ταυτίζεται με την κορυφή 1' της οριογραμμής της παραλίας που καθορίσθηκε με την υπ' αρ. 105156/1417/Β0010/22-02-2000 απόφαση Γενικού Γραμματέα Υπ. Οικονομικών (ΦΕΚ 133/Δ'/2000)

4. Δεν καθορίζει οριογραμμή παλαιού αιγιαλού, επειδή δεν διαπίστωσε ύπαρξη παλαιού αιγιαλού.-

Η ΕΠΙΤΡΟΠΗ

Ο ΠΡΟΕΔΡΟΣ

ΤΑ ΜΕΛΗ

1. Λάζαρος Καρταλάς
Αγρονόμος Τοπογράφος μηχανικός

2. Στυλιανός Καλαϊτζίδης
Τοπογράφος Μηχανικός Τ.Ε.

3. Μαρία Λιούγκα
Αντιπλοίαρχος Λ.Σ.

4. Ευάγγελος Ευθυμιάδης
Δρ. Χημικός Μηχανικός

5. Παναγιώτης Καρπόζηλος
Πολιτικός Μηχανικός

ΕΘΝΙΚΟ ΤΥΠΟΓΡΑΦΕΙΟ
Για τεχνικούς λόγους στο σχεδιάγραμμα,
από το ηλεκτρονικό αρχείο, έγινε
σμίκρυνση κατά ποσοστό **39%**



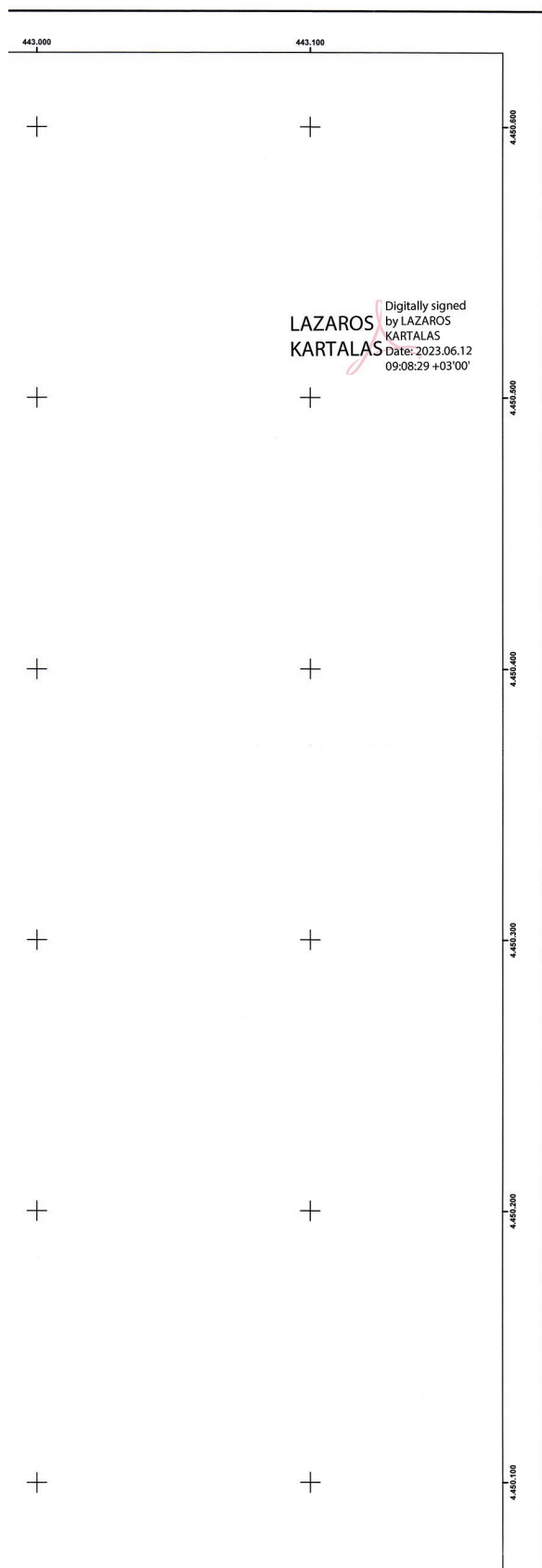

ΟΡΙΟΓΡΑΜΜΗ ΑΙΓΙΑΛΟΥ		
ΣΗΜΕΙΑ	X	Y
1	442.869,86	4.449.587,89
2	442.880,39	4.449.591,10
3	442.895,62	4.449.590,52
4	442.898,56	4.449.667,91
5	442.966,61	4.449.666,73
6	442.964,60	4.449.604,31
7	442.981,54	4.449.603,77
8	442.988,45	4.449.606,38
9	442.995,09	4.449.615,32
10	442.993,86	4.449.622,67
11	442.967,39	4.449.667,35
12	442.933,18	4.449.698,85
13	442.903,56	4.449.792,32
14	442.884,84	4.449.917,11
15	442.868,45	4.450.093,42
16	442.858,02	4.450.465,02
17	442.869,32	4.450.721,44
18	442.847,36	4.450.744,80
19	442.851,40	4.450.748,85
20	442.875,90	4.450.732,21
21	442.878,09	4.450.747,67
22	442.886,91	4.450.851,81
23	442.912,05	4.450.987,22
24	442.936,82	4.451.115,51
25	442.958,47	4.451.216,77
26	442.997,83	4.451.371,71
27	443.049,98	4.451.540,58
28	443.087,84	4.451.652,92

ΟΡΙΟΓΡΑΜΜΗ ΠΑΡΑΛΙΑΣ		
ΣΗΜΕΙΑ	X	Y
1'	442.876,82	4.449.606,25
2'	442.881,20	4.449.606,08
3'	442.884,13	4.449.683,17
4'	442.928,92	4.449.682,39
5'	442.919,89	4.449.691,15
6'	442.888,77	4.449.789,34
7'	442.869,94	4.449.915,30
8'	442.853,47	4.450.092,31
9'	442.843,01	4.450.465,14
10'	442.854,06	4.450.715,78
11'	442.826,48	4.450.745,11
12'	442.849,74	4.450.768,43
13'	442.857,14	4.450.855,83
14'	442.882,57	4.450.992,80
15'	442.907,42	4.451.121,50
16'	442.929,25	4.451.223,60
17'	442.968,94	4.451.379,83



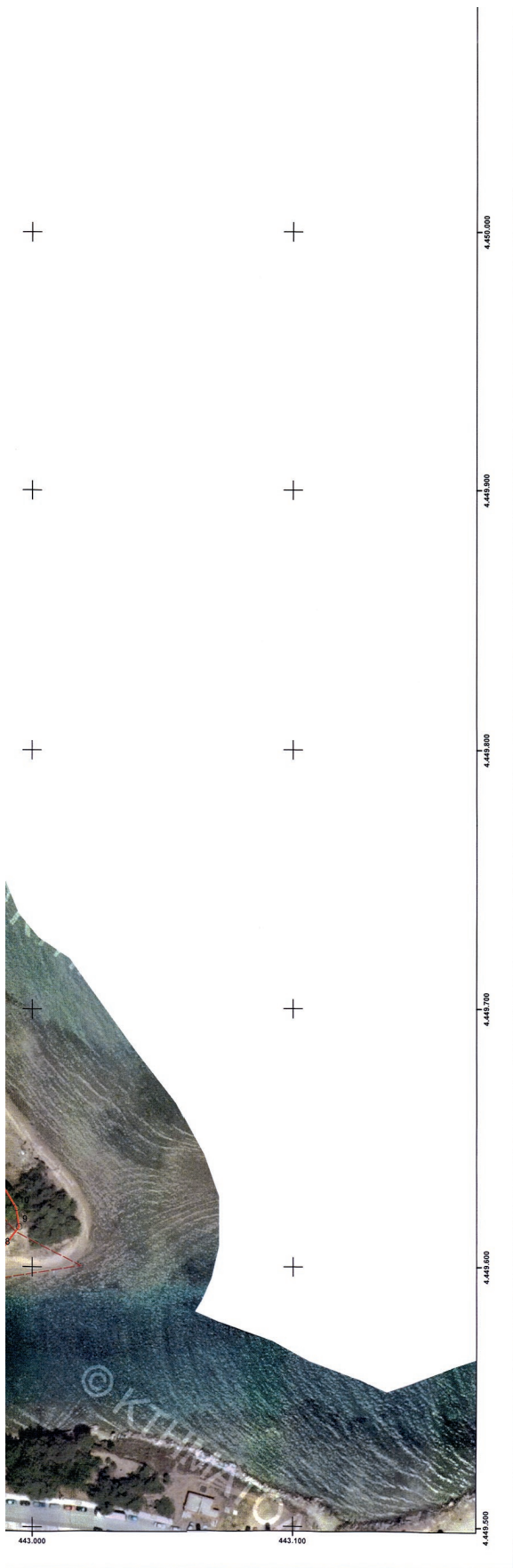





16'	442.929,25	4.451.223,60
17'	442.968,94	4.451.379,83
18'	443.021,43	4.451.549,80
19'	443.059,41	4.451.662,50
20'	443.073,51	4.451.657,35

ΥΠΟΜΝΗΜΑ ΓΡΑΜΜΩΝ

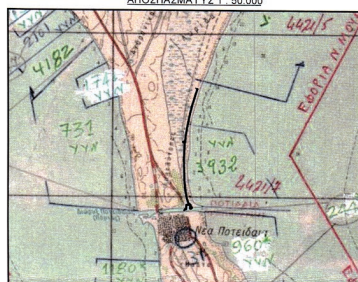
- Νέος Αιγιαλός
- Νέα Παραλία
- - - Καταργηθείς Αιγιαλός
- - - Καταργηθείσα Παραλία
- Υφιστάμενος Αιγιαλός
- Υφιστάμενη Παραλία
- Βελάκι Αλλαγής Καθορισμού

ΑΠΟΣΠΑΣΜΑ ΓΥΣ 1 : 50.000



 ΕΛΛΗΝΙΚΗ ΔΗΜΟΚΡΑΤΙΑ ΥΠΟΥΡΓΕΙΟ ΟΙΚΟΝΟΜΙΚΩΝ ΓΕΝΙΚΗ ΓΡΑΜΜΑΤΕΙΑ ΦΟΡΟΛΟΓΙΚΗΣ ΠΟΛΙΤΙΚΗΣ ΚΑΙ ΔΗΜΟΣΙΑΣ ΠΕΡΙΟΥΣΙΑΣ ΓΕΝΙΚΗ ΔΙΕΥΘΥΝΣΗ ΔΗΜΟΣΙΑΣ ΠΕΡΙΟΥΣΙΑΣ ΚΑΙ ΚΟΙΝΩΦΕΛΩΝ ΠΕΡΙΟΥΣΙΩΝ ΚΤΗΜΑΤΙΚΗ ΥΠΗΡΕΣΙΑ ΧΑΛΚΙΔΙΚΗΣ			
ΘΕΜΑ ΤΟΠΟΓΡΑΦΙΚΟ ΔΙΑΓΡΑΜΜΑ 1. ΕΠΑΝΑΚΑΘΟΡΙΣΜΟΥ ΟΡΙΟΓΡΑΜΜΩΝ ΑΙΓΙΑΛΟΥ ΚΑΙ ΠΑΡΑΛΙΑΣ (Φ.Ε.Κ. 1072/Δ/11-12-1997) 2. ΜΕΡΙΚΟΥ ΕΠΑΝΑΚΑΘΟΡΙΣΜΟΥ ΟΡΙΟΓΡΑΜΜΗΣ ΑΙΓΙΑΛΟΥ (Φ.Ε.Κ. 414/Δ/12-10-2018) ΚΑΙ ΚΑΘΟΡΙΣΜΟΥ ΟΡΙΟΓΡΑΜΜΗΣ ΠΑΡΑΛΙΑΣ			
ΘΕΣΗ 1. ΒΟΡΕΙΑ ΔΙΔΟΥΡΓΑΣ Ν. ΠΟΤΙΔΑΙΑΣ - ΕΠΙ ΤΟΥ ΤΟΥΡΩΝΑΙΟΥ ΚΟΛΠΟΥ ΔΗΜΟΣ: Ν. ΠΡΟΠΟΝΤΙΔΑΣ - Π.Ε. ΧΑΛΚΙΔΙΚΗΣ 2. ΤΣΑΪΡΙ ΑΓΙΟΥ ΜΑΜΑΝΤΟΣ ΝΟΤΙΑ ΕΠΙ ΤΟΥ ΤΟΥΡΩΝΑΙΟΥ ΚΟΛΠΟΥ ΔΗΜΟΣ: Ν. ΠΡΟΠΟΝΤΙΔΑΣ - Π.Ε. ΧΑΛΚΙΔΙΚΗΣ			
ΥΠΟΜΝΗΜΑ ΕΠΙΤΡΟΠΗΣ Το παρόν τοπογραφικό διάγραμμα συνοδεύει την από 24 - 04 - 2023 έκθεση της Επιτροπής καθορισμού οριογραμμών αιγιαλού παραλίας. Οι συντεταγμένες των κορυφών των οριογραμμών δίνονται στο Ελληνικό Γεωδαιτικό Σύστημα Αναφοράς ΕΓΣΑ '87.			
ΤΑ ΜΕΛΗ			
Ο ΠΡΟΕΔΡΟΣ Λάζαρος Ν. Καρτάλας Αγρονόμος Τοπογράφος Μηχανικός ΠΕ/Α		1. Στυλιανός Καλατζίδης Τοπογράφος Μηχανικός Τ.Ε. 2. Μαρία Λιούγκα Υποπλοίαρχος Λ.Σ. 3. Ευάγγελος Ευθυμιδής Δρ. Χημικός Μηχανικός Προϊστάμενος ΔΙΠΕΧΟΣ Αποκεντρωμένης Διοίκησης Μ.Θ. 4. Παναγιώτης Καρπούλας Πολιτικός Μηχανικός ΠΕ	
ΚΛΙΜΑΚΑ	1:1.000	ΧΡΟΝΟΛΟΓΙΑ:	ΑΠΡΙΛΙΟΣ 2023
		ΠΙΝΑΚΙΔΑ:	1 / 3
Ο ΣΥΝΤΑΞΑΣ		ΘΕΩΡΗΘΗΚΕ	
 ΚΑΡΤΑΛΑΣ ΛΑΖΑΡΟΣ ΑΓΡΟΝΟΜΟΣ ΤΟΠΟΓΡΑΦΟΣ ΜΗΧΑΝΙΚΟΣ ΠΕ/Α		 ΚΑΡΤΑΛΑΣ ΛΑΖΑΡΟΣ ΑΓΡΟΝΟΜΟΣ ΤΟΠΟΓΡΑΦΟΣ ΜΗΧΑΝΙΚΟΣ ΠΕ/Α	

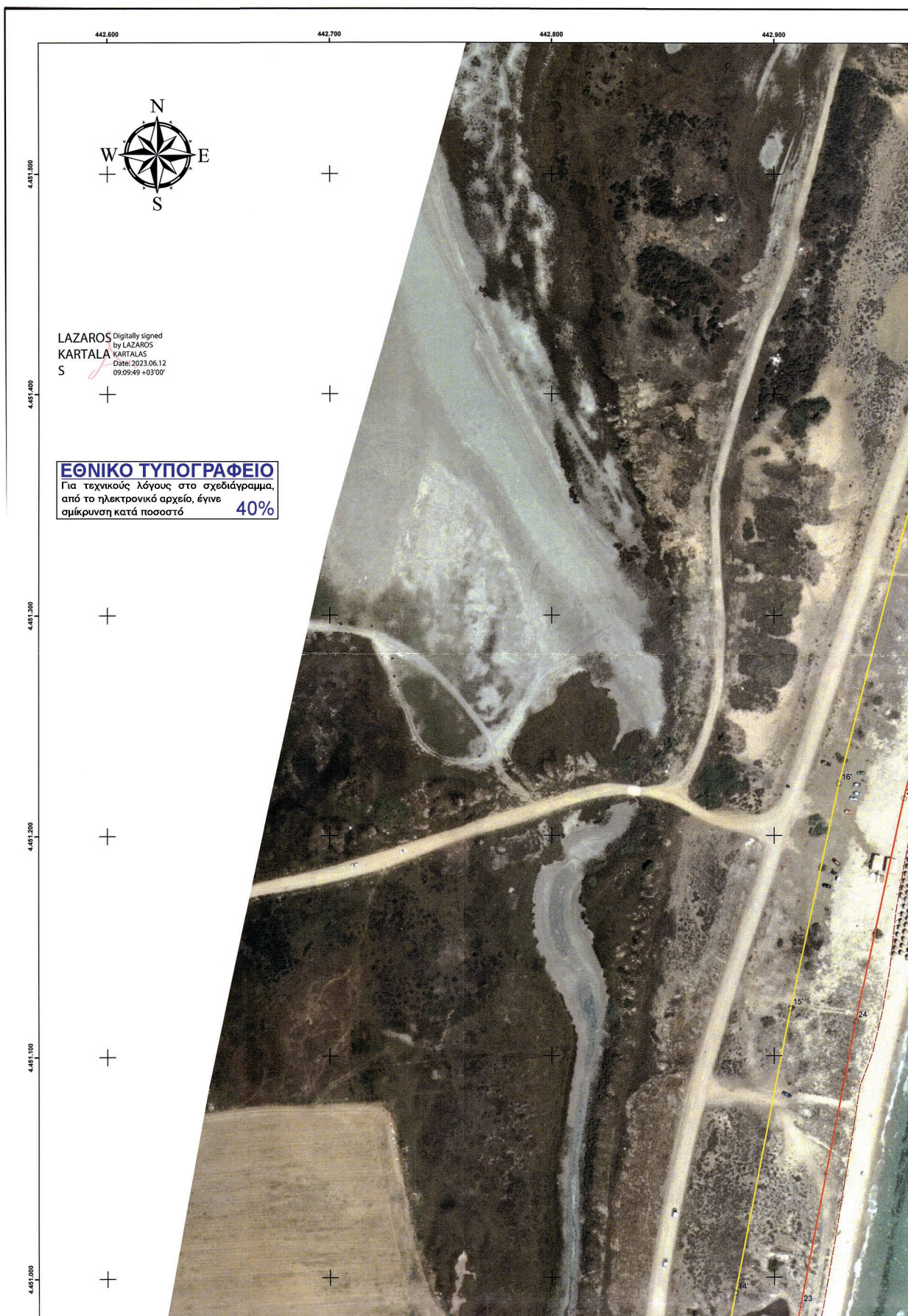

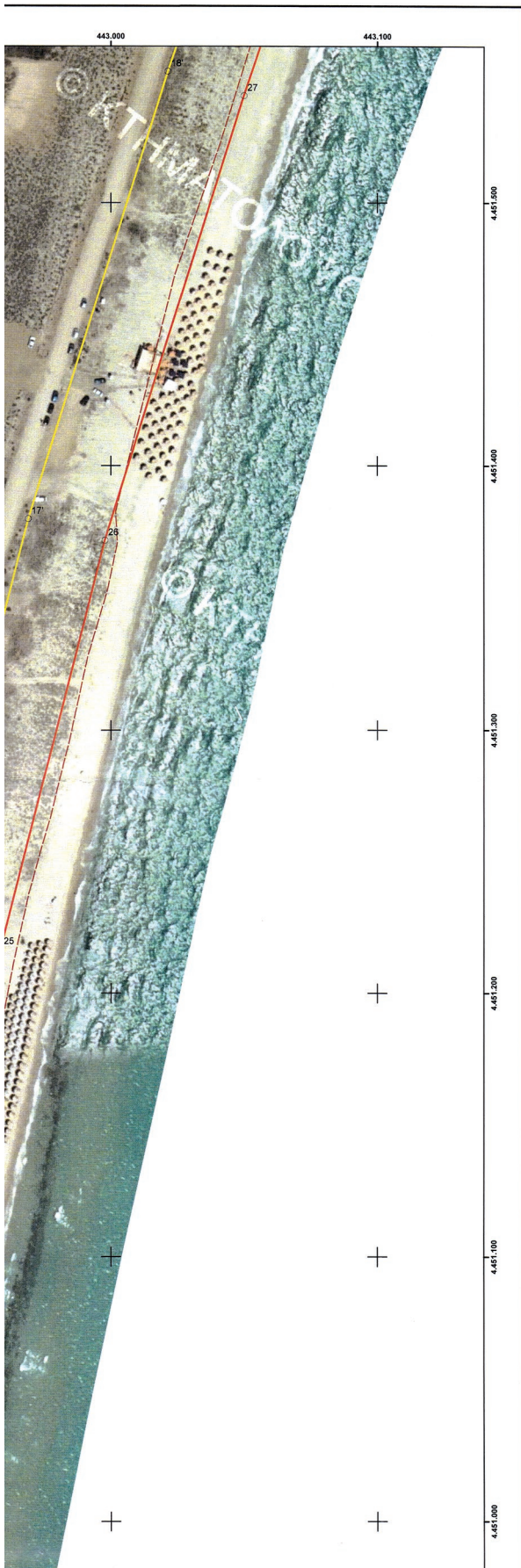

ΟΡΙΟΓΡΑΜΜΗ ΑΙΓΙΑΛΟΥ

ΣΗΜΕΙΑ	X	Y
1	442.869,86	4.449.587,89
2	442.880,39	4.449.591,10
3	442.895,62	4.449.590,52
4	442.898,56	4.449.667,91
5	442.966,61	4.449.666,73
6	442.964,60	4.449.604,31
7	442.981,54	4.449.603,77
8	442.988,45	4.449.606,38
9	442.995,09	4.449.615,32
10	442.993,86	4.449.622,67
11	442.967,39	4.449.667,35
12	442.933,18	4.449.698,85
13	442.903,56	4.449.792,32
14	442.884,84	4.449.917,11
15	442.868,45	4.450.093,42
16	442.858,02	4.450.465,02
17	442.869,32	4.450.721,44
18	442.847,36	4.450.744,80
19	442.851,40	4.450.748,85
20	442.875,90	4.450.732,21
21	442.878,09	4.450.747,67
22	442.886,91	4.450.851,81
23	442.912,05	4.450.987,22
24	442.936,82	4.451.115,51
25	442.958,47	4.451.216,77
26	442.997,83	4.451.371,71
27	443.049,98	4.451.540,58
28	443.087,84	4.451.652,92

ΟΡΙΟΓΡΑΜΜΗ ΠΑΡΑΛΙΑΣ

ΣΗΜΕΙΑ	X	Y
1'	442.876,82	4.449.606,25
2'	442.881,20	4.449.606,08
3'	442.884,13	4.449.683,17
4'	442.928,92	4.449.682,39
5'	442.919,89	4.449.691,15
6'	442.888,77	4.449.789,34
7'	442.869,94	4.449.915,30
8'	442.853,47	4.450.092,31
9'	442.843,01	4.450.465,14
10'	442.854,06	4.450.715,78
11'	442.826,48	4.450.745,11
12'	442.849,74	4.450.768,43
13'	442.857,14	4.450.855,83
14'	442.882,57	4.450.992,80
15'	442.907,42	4.451.121,50
16'	442.929,25	4.451.223,60
17'	442.968,94	4.451.379,83
18'	443.021,43	4.451.549,80

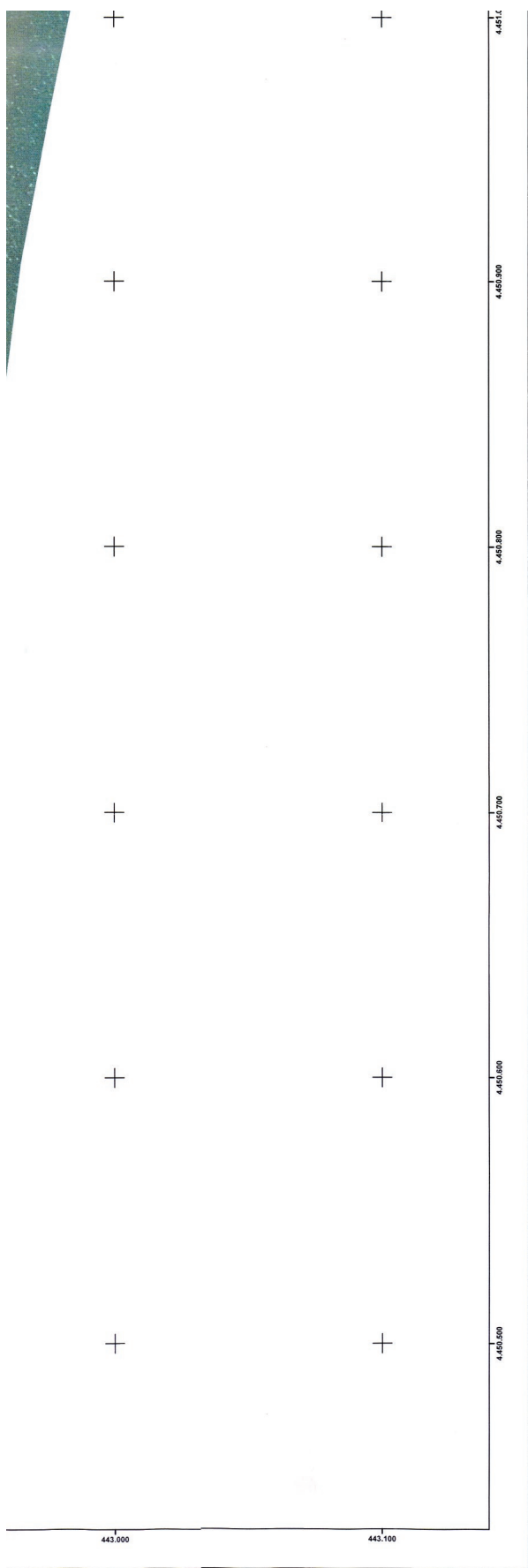

17'	442.968,94	4.451.379,83
18'	443.021,43	4.451.549,80
19'	443.059,41	4.451.662,50
20'	443.073,51	4.451.657,35

ΥΠΟΜΝΗΜΑ ΓΡΑΜΜΩΝ

- Νέος Αιγιαλός
- Νέα Παραλία
- Καταργηθείς Αιγιαλός
- Καταργηθείσα Παραλία
- Υφιστάμενος Αιγιαλός
- Υφιστάμενη Παραλία
- Βελάκι Αλλαγής Καθορισμού

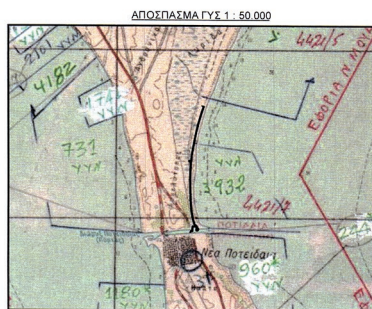

	ΕΛΛΗΝΙΚΗ ΔΗΜΟΚΡΑΤΙΑ ΥΠΟΥΡΓΕΙΟ ΟΙΚΟΝΟΜΙΚΩΝ ΓΕΝΙΚΗ ΓΡΑΜΜΑΤΕΙΑ ΦΟΡΟΛΟΓΙΚΗΣ ΠΟΛΙΤΙΚΗΣ ΚΑΙ ΔΗΜΟΣΙΑΣ ΠΕΡΙΟΥΣΙΑΣ ΓΕΝΙΚΗ ΔΙΕΥΘΥΝΣΗ ΔΗΜΟΣΙΑΣ ΠΕΡΙΟΥΣΙΑΣ ΚΑΙ ΚΟΙΝΩΦΕΛΩΝ ΠΕΡΙΟΥΣΙΩΝ ΚΤΗΜΑΤΙΚΗ ΥΠΗΡΕΣΙΑ ΧΑΛΚΙΔΙΚΗΣ
ΘΕΜΑ ΤΟΠΟΓΡΑΦΙΚΟ ΔΙΑΓΡΑΜΜΑ 1. ΕΠΑΝΑΚΑΘΟΡΙΣΜΟΥ ΟΡΙΟΓΡΑΜΜΩΝ ΑΙΓΙΑΛΟΥ ΚΑΙ ΠΑΡΑΛΙΑΣ (Φ.Ε.Κ. 1072/η.Δ/11-12-1997) 2. ΜΕΡΙΚΟΥ ΕΠΑΝΑΚΑΘΟΡΙΣΜΟΥ ΟΡΙΟΓΡΑΜΜΗΣ ΑΙΓΙΑΛΟΥ (Φ.Ε.Κ. 414/ε.Δ/12-10-2018) ΚΑΙ ΚΑΘΟΡΙΣΜΟΥ ΟΡΙΟΓΡΑΜΜΗΣ ΠΑΡΑΛΙΑΣ	
ΘΕΣΗ 1. ΒΟΡΕΙΑ ΔΙΟΡΥΓΑΣ Ν. ΠΟΤΙΔΙΑΣ - ΕΠΙ ΤΟΥ ΤΟΡΩΝΑΙΟΥ ΚΟΛΠΟΥ ΔΗΜΟΣ: Ν. ΠΡΟΠΟΝΤΙΔΑΣ - Π.Ε. ΧΑΛΚΙΔΙΚΗΣ 2. ΤΣΑΪΡΙ ΑΓΙΟΥ ΜΑΜΑΝΤΟΣ ΝΟΤΙΑ ΕΠΙ ΤΟΥ ΤΟΡΩΝΑΙΟΥ ΚΟΛΠΟΥ ΔΗΜΟΣ: Ν. ΠΡΟΠΟΝΤΙΔΑΣ - Π.Ε. ΧΑΛΚΙΔΙΚΗΣ	
ΥΠΟΜΝΗΜΑ ΕΠΙΤΡΟΠΗΣ Το παρόν τοπογραφικό διάγραμμα συνοδεύει την στο 24 - 04 - 2023 έκθεση της Επιτροπής καθορισμού οριογραμμών αιγιαλού παραλίας. Οι συνεταγμένες των κορυφών των οριογραμμών δίνονται στο Ελληνικό Γεωδαιτικό Σύστημα Αναφοράς ΕΓΣΑ '87.	
ΤΑ ΜΕΛΗ	
Ο ΠΡΟΪΔΡΟΣ Λάζαρος Ν. Καρτάλης Αγονόμος Τοπογράφος Μηχανικός ΠΕ/Α	1. Στυλιανός Καλαϊτζίδης Τοπογράφος Μηχανικός Τ.Ε.
	2. Μαρία Λιούγκα Υποπλοίαρχος Α.Σ.
	3. Ευάγγελος Ευθυμιάδης Δρ. Χημικός Μηχανικός Προσπεραμένος Διπλότυπος Αποκεντρωμένης Διοίκησης Μ.Θ.
	4. Παναγιώτης Καραπόδης Πολιτικός Μηχανικός ΠΕ
ΚΛΙΜΑΚΑ 1:1.000	ΧΡΟΝΟΛΟΓΙΑ: ΑΠΡΙΛΙΟΣ 2023
Ο ΣΥΝΤΑΞΑΣ ΠΙΝΑΚΙΔΑ: 2 / 3	
ΘΕΩΡΗΘΗΚΕ	
ΚΑΡΤΑΛΗΣ ΛΑΖΑΡΟΣ ΑΓΡΟΝΟΜΟΣ ΤΟΠΟΓΡΑΦΟΣ ΜΗΧ. ΠΕ/Α	



ΕΘΝΙΚΟ ΤΥΠΟΓΡΑΦΕΙΟ
Για τεχνικούς λόγους στο σχεδιάγραμμα,
από το ηλεκτρονικό αρχείο, έγινε
σμίκρυνση κατά ποσοστό **39%**

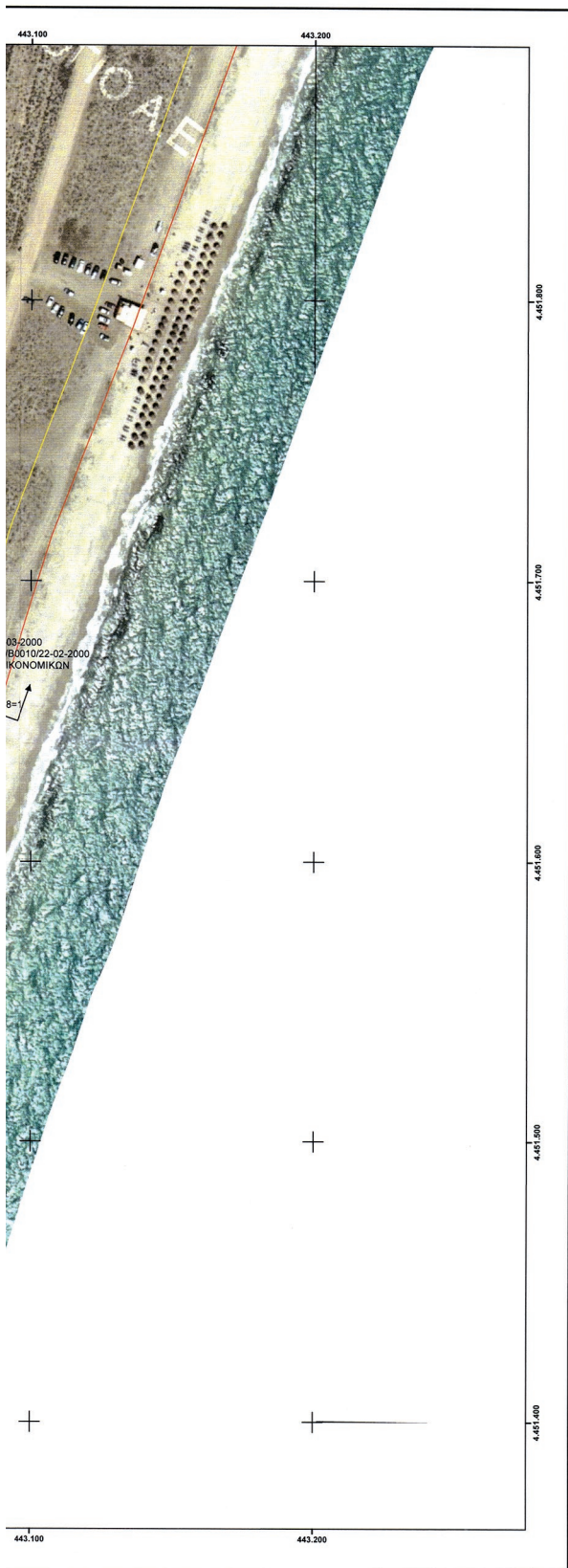

ΟΡΙΟΓΡΑΜΜΗ ΑΙΓΙΑΛΟΥ		
ΣΗΜΕΙΑ	X	Y
1	442.869,86	4.449.587,89
2	442.880,39	4.449.591,10
3	442.895,62	4.449.590,52
4	442.898,56	4.449.667,91
5	442.966,61	4.449.666,73
6	442.964,60	4.449.604,31
7	442.981,54	4.449.603,77
8	442.988,45	4.449.606,38
9	442.995,09	4.449.615,32
10	442.993,86	4.449.622,67
11	442.967,39	4.449.667,35
12	442.933,18	4.449.698,85
13	442.903,56	4.449.792,32
14	442.884,84	4.449.917,11
15	442.868,45	4.450.093,42
16	442.858,02	4.450.465,02
17	442.869,32	4.450.721,44
18	442.847,36	4.450.744,80
19	442.851,40	4.450.748,85
20	442.875,90	4.450.732,21
21	442.878,09	4.450.747,67
22	442.886,91	4.450.851,81
23	442.912,05	4.450.987,22
24	442.936,82	4.451.115,51
25	442.958,47	4.451.216,77
26	442.997,83	4.451.371,71
27	443.049,98	4.451.540,58
28	443.087,84	4.451.652,92

ΟΡΙΟΓΡΑΜΜΗ ΠΑΡΑΛΙΑΣ		
ΣΗΜΕΙΑ	X	Y
1'	442.876,82	4.449.606,25
2'	442.881,20	4.449.606,08
3'	442.884,13	4.449.683,17
4'	442.928,92	4.449.682,39
5'	442.919,89	4.449.691,15
6'	442.888,77	4.449.789,34
7'	442.869,94	4.449.915,30
8'	442.853,47	4.450.092,31
9'	442.843,01	4.450.465,14
10'	442.854,06	4.450.715,78
11'	442.826,48	4.450.745,11
12'	442.849,74	4.450.768,43
13'	442.857,14	4.450.855,83
14'	442.882,57	4.450.992,80
15'	442.907,42	4.451.121,50
16'	442.929,25	4.451.223,60
17'	442.968,94	4.451.379,83
18'	443.021,43	4.451.549,80
19'	443.059,41	4.451.662,50
20'	443.073,51	4.451.657,35



ΑΠΟΣΠΑΣΜΑ ΓΥΣ 1 : 50.000

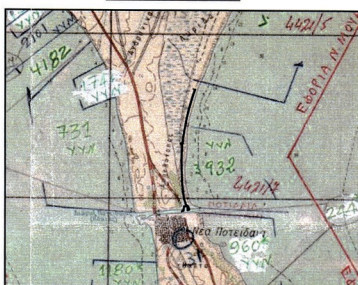

ΥΠΟΜΝΗΜΑ ΓΡΑΜΜΩΝ

- Νέος Αιγιαλός
- Νέα Παραλία
- Καταργηθείς Αιγιαλός
- Καταργηθείσα Παραλία
- Υφιστάμενος Αιγιαλός
- Υφιστάμενη Παραλία
- Βελάκι Αλλαγής Καθορισμού

ΕΛΛΗΝΙΚΗ ΔΗΜΟΚΡΑΤΙΑ
ΥΠΟΥΡΓΕΙΟ ΟΙΚΟΝΟΜΙΚΩΝ
ΓΕΝΙΚΗ ΓΡΑΜΜΑΤΕΙΑ ΦΟΡΟΛΟΓΙΚΗΣ ΠΟΛΙΤΙΚΗΣ
ΚΑΙ ΔΗΜΟΣΙΑΣ ΠΕΡΙΟΥΣΙΑΣ
ΓΕΝΙΚΗ ΔΙΕΥΘΥΝΣΗ ΔΗΜΟΣΙΑΣ ΠΕΡΙΟΥΣΙΑΣ
ΚΑΙ ΚΟΙΝΩΦΕΔΩΝ ΠΕΡΙΟΥΣΙΩΝ
ΚΤΗΜΑΤΙΚΗ ΥΠΗΡΕΣΙΑ ΧΑΛΚΙΔΙΚΗΣ

ΘΕΜΑ	ΤΟΠΟΓΡΑΦΙΚΟ ΔΙΑΓΡΑΜΜΑ 1. ΕΠΑΝΑΚΑΘΟΡΙΣΜΟΥ ΟΡΙΟΓΡΑΜΜΩΝ ΑΙΓΙΑΛΟΥ ΚΑΙ ΠΑΡΑΛΙΑΣ (Φ.Ε.Κ. 1072/τ.Δ/11-12-1997) 2. ΜΕΡΙΚΟΥ ΕΠΑΝΑΚΑΘΟΡΙΣΜΟΥ ΟΡΙΟΓΡΑΜΜΗΣ ΑΙΓΙΑΛΟΥ (Φ.Ε.Κ 414/τ.Δ/12-10-2018) ΚΑΙ ΚΑΘΟΡΙΣΜΟΥ ΟΡΙΟΓΡΑΜΜΗΣ ΠΑΡΑΛΙΑΣ
ΘΕΣΗ	1. ΒΟΡΕΙΑ ΔΙΟΡΥΓΑΣ Ν. ΠΟΤΙΔΑΙΑΣ - ΕΠΙ ΤΟΥ ΤΟΥΡΝΑΙΟΥ ΚΟΛΠΟΥ ΔΗΜΟΣ: Ν. ΠΡΟΠΟΝΤΙΔΑΣ - Π.Ε. ΧΑΛΚΙΔΙΚΗΣ 2. ΤΣΑΪΡΙΑΓΙΟΥ ΜΑΜΑΝΤΟΣ ΝΟΤΙΑ ΕΠΙ ΤΟΥ ΤΟΥΡΝΑΙΟΥ ΚΟΛΠΟΥ ΔΗΜΟΣ: Ν. ΠΡΟΠΟΝΤΙΔΑΣ - Π.Ε. ΧΑΛΚΙΔΙΚΗΣ
ΥΠΟΜΝΗΜΑ ΕΠΙΤΡΟΠΗΣ	
<p>Το παρόν τοπογραφικό διάγραμμα συνοδεύει την από 24 - 04 - 2023 έκθεση της Επιτροπής καθορισμού οριογραμμών αιγιαλού παραλίας. Οι συνεταγμένες των κορυφών των οριογραμμών δίνονται στο Ελληνικό Γεωδαιτικό Σύστημα Αναφοράς ΕΓΣΑ '87.</p>	
ΤΑ ΜΕΛΗ	
<p>Ο ΠΡΟΕΔΡΟΣ</p> <p></p> <p>Λάζαρος Ν. Καραλάκης Αγρονόμος Τοπογράφος Μηχανικός ΠΕ/Α</p>	<p>1. Στυλιανός Καλατζίδης Τοπογράφος Μηχανικός Τ.Ε.</p> <p>2. Μαρία Λιούγκα Υποπλοίαρχος Λ.Σ.</p> <p>3. Ευάγγελος Ευθυμιάδης Δρ. Χημικός Μηχανικός / Προϊστάμενος ΔΙΠΕΧΟΣ Απαικέντρωμένης Διακρίσης Μ.-Θ.</p> <p>4. Παναγιώτης Καρτέζης Πολίτικος Μηχανικός Π.Ε.</p>
ΚΛΙΜΑΚΑ 1:1.000	ΧΡΟΝΟΛΟΓΙΑ : ΑΠΡΙΛΙΟΣ 2023
ΠΙΝΑΚΙΔΑ : 3 / 3	
Ο ΣΥΝΤΑΣΤΑΣ	ΘΕΩΡΗΘΗΚΕ
<p>ΚΑΡΤΑΛΑΣ ΛΑΖΑΡΟΣ ΑΓΡΟΝ.-ΤΟΠΟΓΡΑΦ.ΜΗΧ.</p> <p></p>	<p></p> <p>ΚΑΡΤΑΛΑΣ ΛΑΖΑΡΟΣ ΑΓΡΟΝ.-ΤΟΠΟΓΡΑΦ.ΜΗΧ. Π.Ε.Α</p>

Η απόφαση αυτή με την έκθεση της επιτροπής και το τοπογραφικό διάγραμμα να δημοσιευθούν στην Εφημερίδα της Κυβερνήσεως.

Πολύγυρος, 23 Ιουνίου 2023

Με εντολή Γενικού Γραμματέα
Αποκεντρωμένης Διοίκησης
Ο Αναπληρωτής Προϊστάμενος
Γενικής Διεύθυνσης Εσωτερικής Λειτουργίας
ΑΘΑΝΑΣΙΟΣ ΜΠΟΓΙΑΝΝΙΔΗΣ



ΕΘΝΙΚΟ ΤΥΠΟΓΡΑΦΕΙΟ

Το Εθνικό Τυπογραφείο αποτελεί δημόσια υπηρεσία υπαγόμενη στην Προεδρία της Κυβέρνησης και έχει την ευθύνη τόσο για τη σύνταξη, διαχείριση, εκτύπωση και κυκλοφορία των Φύλλων της Εφημερίδας της Κυβερνήσεως (ΦΕΚ), όσο και για την κάλυψη των εκτυπωτικών - εκδοτικών αναγκών του δημοσίου και του ευρύτερου δημόσιου τομέα (ν. 3469/2006/Α' 131 και π.δ. 29/2018/Α' 58).

1. ΦΥΛΛΟ ΤΗΣ ΕΦΗΜΕΡΙΔΑΣ ΤΗΣ ΚΥΒΕΡΝΗΣΕΩΣ (ΦΕΚ)

- Τα **ΦΕΚ σε ηλεκτρονική μορφή** διατίθενται δωρεάν στο **www.et.gr**, την επίσημη ιστοσελίδα του Εθνικού Τυπογραφείου. Όσα ΦΕΚ δεν έχουν ψηφιοποιηθεί και καταχωριστεί στην ανωτέρω ιστοσελίδα, ψηφιοποιούνται και αποστέλλονται επίσης δωρεάν με την υποβολή αίτησης, για την οποία αρκεί η συμπλήρωση των αναγκαίων στοιχείων σε ειδική φόρμα στον ιστότοπο **www.et.gr**.

- Τα **ΦΕΚ σε έντυπη μορφή** διατίθενται σε μεμονωμένα φύλλα είτε απευθείας από το Τμήμα Πωλήσεων και Συνδρομητών, είτε ταχυδρομικά με την αποστολή αιτήματος παραγγελίας μέσω των ΚΕΠ, είτε με ετήσια συνδρομή μέσω του Τμήματος Πωλήσεων και Συνδρομητών. Το κόστος ενός ασπρόμαυρου ΦΕΚ από 1 έως 16 σελίδες είναι 1,00 €, αλλά για κάθε επιπλέον οκτασέλιδο (ή μέρος αυτού) προσαυξάνεται κατά 0,20 €. Το κόστος ενός έγχρωμου ΦΕΚ από 1 έως 16 σελίδες είναι 1,50 €, αλλά για κάθε επιπλέον οκτασέλιδο (ή μέρος αυτού) προσαυξάνεται κατά 0,30 €. Το τεύχος Α.Σ.Ε.Π. διατίθεται δωρεάν.

• Τρόποι αποστολής κειμένων προς δημοσίευση:

Α. Τα κείμενα προς δημοσίευση στο ΦΕΚ, από τις υπηρεσίες και τους φορείς του δημοσίου, αποστέλλονται ηλεκτρονικά στη διεύθυνση **webmaster.et@et.gr** με χρήση προηγμένης ψηφιακής υπογραφής και χρονοσήμανσης.

Β. Κατ' εξαίρεση, όσοι πολίτες δεν διαθέτουν προηγμένη ψηφιακή υπογραφή μπορούν είτε να αποστέλλουν ταχυδρομικά, είτε να καταθέτουν με εκπρόσωπό τους κείμενα προς δημοσίευση εκτυπωμένα σε χαρτί στο Τμήμα Παραλαβής και Καταχώρισης Δημοσιευμάτων.

- Πληροφορίες, σχετικά με την αποστολή/κατάθεση εγγράφων προς δημοσίευση, την ημερήσια κυκλοφορία των Φ.Ε.Κ., με την πώληση των τευχών και με τους ισχύοντες τιμοκαταλόγους για όλες τις υπηρεσίες μας, περιλαμβάνονται στον ιστότοπο (**www.et.gr**). Επίσης μέσω του ιστότοπου δίδονται πληροφορίες σχετικά με την πορεία δημοσίευσης των εγγράφων, με βάση τον Κωδικό Αριθμό Δημοσιεύματος (ΚΑΔ). Πρόκειται για τον αριθμό που εκδίδει το Εθνικό Τυπογραφείο για όλα τα κείμενα που πληρούν τις προϋποθέσεις δημοσίευσης.

2. ΕΚΤΥΠΩΤΙΚΕΣ - ΕΚΔΟΤΙΚΕΣ ΑΝΑΓΚΕΣ ΤΟΥ ΔΗΜΟΣΙΟΥ

Το Εθνικό Τυπογραφείο ανταποκρινόμενο σε αιτήματα υπηρεσιών και φορέων του δημοσίου αναλαμβάνει να σχεδιάσει και να εκτυπώσει έντυπα, φυλλάδια, βιβλία, αφίσες, μπλοκ, μηχανογραφικά έντυπα, φακέλους για κάθε χρήση, κ.ά.

Επίσης σχεδιάζει ψηφιακές εκδόσεις, λογότυπα και παράγει οπτικοακουστικό υλικό.

Ταχυδρομική Διεύθυνση: Καποδιστρίου 34, τ.κ. 10432, Αθήνα

ΤΗΛΕΦΩΝΙΚΟ ΚΕΝΤΡΟ: 210 5279000 - fax: 210 5279054

ΕΞΥΠΗΡΕΤΗΣΗ ΚΟΙΝΟΥ

Πωλήσεις - Συνδρομές: (Ισόγειο, τηλ. 210 5279178 - 180)

Πληροφορίες: (Ισόγειο, Γρ. 3 και τηλεφ. κέντρο 210 5279000)

Παραλαβή Δημ. Ύλης: (Ισόγειο, τηλ. 210 5279167, 210 5279139)

Ωράριο για το κοινό: Δευτέρα ως Παρασκευή: 8:00 - 13:30

Ιστότοπος: **www.et.gr**

Πληροφορίες σχετικά με την λειτουργία του ιστότοπου: **helpdesk.et@et.gr**

Αποστολή ψηφιακά υπογεγραμμένων εγγράφων προς δημοσίευση στο ΦΕΚ: **webmaster.et@et.gr**

Πληροφορίες για γενικό πρωτόκολλο και αλληλογραφία: **grammateia@et.gr**

Πείτε μας τη γνώμη σας,

για να βελτιώσουμε τις υπηρεσίες μας, συμπληρώνοντας την ειδική φόρμα στον ιστότοπό μας.

