



ΕΦΗΜΕΡΙΔΑ ΤΗΣ ΚΥΒΕΡΝΗΣΕΩΣ ΤΗΣ ΕΛΛΗΝΙΚΗΣ ΔΗΜΟΚΡΑΤΙΑΣ

27 Απριλίου 2023

ΤΕΥΧΟΣ ΤΕΤΑΡΤΟ

Αρ. Φύλλου 316

ΑΠΟΦΑΣΕΙΣ

Αριθμ. 27954

Επανακαθορισμός των οριογραμμών αιγιαλού - παραλίας και καθορισμός παραλίας στη θέση "ΑΓΙΟΣ ΔΗΜΗΤΡΙΟΣ", Τ.Κ Αχιλλείου του Δήμου Αλμυρού, της Περιφερειακής Ενότητας Μαγνησίας.

Ο ΓΡΑΜΜΑΤΕΑΣ ΑΠΟΚΕΝΤΡΩΜΕΝΗΣ ΔΙΟΙΚΗΣΗΣ
ΘΕΣΣΑΛΙΑΣ - ΣΤΕΡΕΑΣ ΕΛΛΑΔΑΣ

Έχοντας υπόψη:

1. Τις διατάξεις του ν. 3852/2010 «Νέα Αρχιτεκτονική της Αυτοδιοίκησης και της Αποκεντρωμένης Διοίκησης - Πρόγραμμα Καλλικράτης» (Α' 87).

2. Τις διατάξεις του ν. 2971/2001 «Περί αιγιαλού και παραλίας και άλλες διατάξεις» (Α' 285).

3. Τις διατάξεις του ν. 3200/1955 «Περί διοικητικής αποκεντρώσεως», όπως αυτές τροποποιήθηκαν και ισχύουν σήμερα με τα ν.δ 532/1970, β.δ 704/1970, β.δ 705/1970, β.δ 192/1972, π.δ 71/1984, π.δ 347/1986, ν. 2026/1992 και π.δ 97/1993.

4. Την υπό στοιχεία 1063649/790/Α0006/3.8.2004 απόφαση του Υπουργού Οικονομίας και Οικονομικών «Περί καταγραφής και διοικητικής κωδικοποίησης των αρμοδιοτήτων σε θέματα υπηρεσιών υπουργείου Οικονομίας και Οικονομικών που περιέρχονται στους Γενικούς Γραμματείς Περιφερειών κατά τις διατάξεις της παρ. 21 του άρθρου 46 του ν. 3220/2004».

5. Τις διατάξεις των διατηρούμενων άρθρων του π.δ. 284/1988 «Οργανισμός Υπουργείου Οικονομικών» (Α' 128).

6. Τις διατάξεις του π.δ 142/2017 «Οργανισμός Υπουργείου Οικονομικών» (Α' 181).

7. Τις διατάξεις της παρ. 21 του άρθρου 46 του ν. 3220/2004 «Μέτρα αναπτυξιακής και κοινωνικής πολιτικής - αντικειμενοποίηση του φορολογικού ελέγχου και άλλες διατάξεις» (Α' 15) δυνάμει των οποίων από 10-04-2004, αρμοδιότητες του Υπουργού Οικονομίας και Οικονομικών, οι οποίες ανήκαν ή είχαν μεταβιβαστεί στους Νομάρχες μέχρι την έναρξη λειτουργίας των Νο-

μαρχικών Αυτοδιοικήσεων και αφορούν θέματα του Υπουργείου Οικονομίας και Οικονομικών, που εξαιρέθηκαν από την κατάργηση με τις διατάξεις της παρ. 2 του άρθρου 39 του ν. 2218/1994, περιέρχονται στους Γενικούς Γραμματείς Περιφερειών.

8. Το υπό στοιχεία Δ6Α 1022671 ΕΞ 2011/10-02-2011 έγγραφο του Υπουργείου Οικονομικών, σύμφωνα με το οποίο οι αρμοδιότητες του Υπουργού Οικονομικών, που περιήλθαν στους Γενικούς Γραμματείς των Περιφερειών (του ν. 2503/1997, Α' 107), σύμφωνα με τις διατάξεις της παρ. 21 του άρθρου 46 του ν. 3220/2004 (Α' 15) και καταγράφονται στην υπό στοιχεία 1063649/790/Α0006/3.8.2004 απόφαση του Υπουργού Οικονομίας και Οικονομικών, ασκούνται από 01/01/2011, από τους Γενικούς Γραμματείς των Αποκεντρωμένων Διοικήσεων, σύμφωνα με τις διατάξεις του άρθρου 280 του ν. 3852/2010 (Α' 87).

9. Τις διατάξεις του ν. 3469/2006 «Εθνικό Τυπογραφείο, Εφημερίς της Κυβερνήσεως και λοιπές διατάξεις» (Α' 131).

10. Τις διατάξεις του ν. 4727/2020 «Ψηφιακή Διακυβέρνηση (Ενσωμάτωση στην Ελληνική νομοθεσία της οδηγίας Ε.Ε 2019/1024, Ηλεκτρονικές Επικοινωνίες (Ενσωμάτωση στο Ελληνικό Δίκαιο της οδηγίας Ε.Ε 2018/1972) και άλλες διατάξεις» (Α' 184).

11. Τις διατάξεις του π.δ 138/2010 «Οργανισμός Αποκεντρωμένης Διοίκησης Θεσσαλίας - Στερεάς Ελλάδας» (Α' 231).

12. Τις διατάξεις των άρθρων 63 έως 66 του ν. 4954/2022 «Συμπληρωματικά μέτρα για την εφαρμογή του Κανονισμού (ΕΕ) 2019/788 του Ευρωπαϊκού Κοινοβουλίου και του Συμβουλίου σχετικά με την Ευρωπαϊκή Πρωτοβουλία Πολιτών και του Εκτελεστικού Κανονισμού (ΕΕ) 2019/1799 της Επιτροπής για τη θέσπιση τεχνικών προδιαγραφών για τα επιμέρους επιγραμματικά συστήματα συγκέντρωσης - Διατάξεις σχετικές με την εκλογική διαδικασία και τον έλεγχο εσόδων και δαπανών κομμάτων, συνασπισμών και υποψηφίων βουλευτών και αιρετών - Λοιπές επείγουσες διατάξεις» (Α' 136).

13. Την υπ'αρ. 86776/19.12.2022 απόφαση του Υπουργού Εσωτερικών «Διορισμός του Κωνσταντίνου Τζανα-

κούλη του Γεωργίου στη θέση του Μετακλητού Γραμματέα της Αποκεντρωμένης Διοίκησης Θεσσαλίας - Στερεάς Ελλάδας (Υ.Ο.Δ.Δ. 1183).

14. Την υπ' αρ. 10291/15.09.2016 αίτηση της Μπαλτά Μαλάμωσ προς την Κτηματική Υπηρεσία Μαγνησίας.

15. Την υπ' αρ. 53550/29.06.2022 αίτηση της Νοτοπούλου Ευανθίας του Αθανασίου προς την Κτηματική Υπηρεσία Μαγνησίας.

16. Την από 14.03.2023 έκθεση της κατά το άρθρο 3 του ν. 2971/19.12.2001 «περί αιγιαλού και παραλίας» αρμόδιας Επιτροπής για τον επανακαθορισμό των οριογραμμών αιγιαλού και παραλίας και τον καθορισμό παραλίας στην περιοχή «Άγιος Δημήτριος», Τ.Κ Αχιλλείου του Δήμου Αλμυρού, της Περιφερειακής Ενότητας Μαγνησίας.

17. Την υπ' αρ. 5457/26-07-2004 απόφαση του Γενικού Γραμματέα Περιφέρειας Θεσσαλίας με την οποία καθορίστηκαν οι οριογραμμές αιγιαλού και παραλίας στη θέση ΜΟΥΡΤΙΑΣ Αγίου Δημητρίου Δήμου Πτελεού Ν. Μαγνησίας (Δ' 986).

18. Την υπ' αρ. 13943/132052/30-08-2018 απόφαση του Συντονιστή της Αποκεντρωμένης Διοίκησης Θεσσαλίας - Στερεάς Ελλάδας με θέμα: «Οριστικοποίηση προκαταρκτικής γραμμής αιγιαλού (ΠΟΑ) στην Π.Ε Μαγνησίας» (Δ' 382) όπως αυτή διορθώθηκε και ισχύει (Δ' 507), με την οποία η ΠΟΑ οριστικοποιήθηκε ως οριογραμμή αιγιαλού και στη θέση όπου βρίσκεται η εξεταζόμενη περιοχή.

19. Την υπ' αρ. 5444/26-07-2004 απόφαση του Γενικού Γραμματέα Περιφέρειας Θεσσαλίας, με την οποία καθορίστηκαν οι οριογραμμές αιγιαλού και παραλίας στη θέση «ΑΓΙΟΣ ΔΗΜΗΤΡΙΟΣ ΑΧΙΛΛΕΙΟΥ» Δήμου Πτελεού Ν. Μαγνησίας (Δ' 994).

20. Το από μηνός Φεβρουαρίου 2023 τοπογραφικό διάγραμμα, κλίμακας 1:500, αποτελούμενο από τρεις (3) πινακίδες, που συντάχθηκε από την Στάμου Μαργαρίτα, Τοπογράφο Μηχανικό, υπάλληλο της Κτηματικής Υπηρεσίας Μαγνησίας, θεωρήθηκε από την Προϊσταμένη της Κτηματικής Υπηρεσίας Μαγνησίας, Μαρία Τραχανατζή στις 14.03.2023 και συνοδεύει την Έκθεση της προαναφερόμενης Επιτροπής.

21. Το υπό στοιχεία ΟΕ 26411 ΕΞΕ 2023/23-03-2023 έγγραφο της Κτηματικής Υπηρεσίας Μαγνησίας, με το οποίο ζητείται η έκδοση της απόφασης, αποφασίζουμε:

Α. Επικυρώνουμε την από 14.03.2023 έκθεση της κατά το άρθρο 3 του ν. 2971/19-12-2001 αρμόδιας Επιτροπής καθορισμού ορίων αιγιαλού και παραλίας, για τον επανακαθορισμό οριογραμμών αιγιαλού και παραλίας και τον καθορισμό οριογραμμής παραλίας, στην περιοχή «Άγιος Δημήτριος», Τ.Κ Αχιλλείου του Δήμου Αλμυρού, της Περιφερειακής Ενότητας Μαγνησίας, καθώς και το από μηνός Φεβρουαρίου 2023 τοπογραφικό διάγραμμα, κλίμακας 1:500 αποτελούμενο από τρεις (3) πινακίδες, που συντάχθηκε από την Μαργαρίτα Στάμου, Τοπογράφο Μηχανικό, υπάλληλο της Κτηματικής Υπηρεσίας Μαγνησίας, και θεωρήθηκε από την Προϊσταμένη της Κτηματικής Υπηρεσίας Μαγνησίας, Μαρία Τραχανατζή στις 14.03.2023.

Β. Στο παραπάνω διάγραμμα η αρμόδια επιτροπή:

1. Επανακαθορίζει την οριογραμμή αιγιαλού που καθο-

ρίστηκε με την υπό στοιχεία 5457/26.07.2004 απόφαση του Γενικού Γραμματέα Περιφέρειας Θεσσαλίας (Δ' 986) με κόκκινη συνεχή πολυγωνική γραμμή Α1.Α2.Α3... Α25. Α26, της οποίας οι κορυφές ορίζονται με καρτεσιανές συντεταγμένες του Ελληνικού Γεωδαιτικού Συστήματος Αναφοράς (Ε.Γ.Σ.Α' 87).

2. Επανακαθορίζει την οριογραμμή παραλίας που καθορίστηκε με την υπό στοιχεία 5457/26.07.2004 απόφαση του Γενικού Γραμματέα Περιφέρειας Θεσσαλίας (Δ' 986) με κίτρινη συνεχή πολυγωνική γραμμή Π1.Π2. Π3... Π25.Π26, παράλληλη της οριογραμμής αιγιαλού σε σταθερή απόσταση δέκα (10,00) μέτρων, της οποίας οι κορυφές ορίζονται με καρτεσιανές συντεταγμένες του Ελληνικού Γεωδαιτικού Συστήματος Αναφοράς (Ε.Γ.Σ.Α' 87).

3. Επανακαθορίζει την οριογραμμή αιγιαλού που καθορίστηκε με την υπό στοιχεία 5444/26.07.2004 απόφαση του Γενικού Γραμματέα Περιφέρειας Θεσσαλίας (Δ' 994) με κόκκινη συνεχή πολυγωνική γραμμή Α26.Α27.Α28... Α37.Α38, της οποίας οι κορυφές ορίζονται με καρτεσιανές συντεταγμένες του Ελληνικού Γεωδαιτικού Συστήματος Αναφοράς (Ε.Γ.Σ.Α' 87).

4. Επανακαθορίζει την οριογραμμή παραλίας που καθορίστηκε με την υπό στοιχεία 5444/26.07.2004 απόφαση του Γενικού Γραμματέα Περιφέρειας Θεσσαλίας (Δ' 994) με κίτρινη συνεχή πολυγωνική γραμμή α) Π26. Π27.Π28... Π36.Π37 και β) Π40.Π41.Π42...Π48.Π49, παράλληλη της οριογραμμής αιγιαλού σε σταθερή απόσταση δέκα (10,00) μέτρων και β) Π37.Π38.Π39.Π40 σύμφωνα με τη γραμμή δόμησης όπως αυτή προσδιορίστηκε με την υπό στοιχεία 3846/216400/14.3.2018 πράξη της Αποκεντρωμένης Διοίκησης Θεσσαλίας Στερεάς Ελλάδας, της οποίας οι κορυφές ορίζονται με καρτεσιανές συντεταγμένες του Ελληνικού Γεωδαιτικού Συστήματος Αναφοράς (Ε.Γ.Σ.Α' 87).

5. Καθορίζει την οριογραμμή παραλίας, με κίτρινη συνεχή πολυγωνική γραμμή Π50.Π51.Π52... Π73.Π74, παράλληλη -με ομαλοποίηση- της οριογραμμής αιγιαλού (Π.Ο.Α) που καθορίστηκε με την απόφαση της παραγράφου 11 της έκθεσης της Επιτροπής, σε σταθερή απόσταση δεκαπέντε (15,00) μέτρων, και συναρμογή μεταξύ των κορυφών Π49.Π50 (επί του ορίου οικισμού όπως αυτό προκύπτει από την ανάρτηση των κυρωμένων δασικών χαρτών), της οποίας οι κορυφές ορίζονται με καρτεσιανές συντεταγμένες του Ελληνικού Γεωδαιτικού Συστήματος Αναφοράς (Ε.Γ.Σ.Α' 87).

Το εύρος της ζώνης παραλίας κρίνεται ικανό για την εξυπηρέτηση της επικοινωνίας της ξηράς με τη θάλασσα και αντίστροφα.

Τα κτίσματα και οι κατασκευές μέσα στη ζώνη παραλίας δεν εξαιρούνται.

Η παρούσα απόφαση επανακαθορισμού των οριογραμμών αιγιαλού και παραλίας και καθορισμού οριογραμμής παραλίας με τα συνοδευτικά αυτής, θα δημοσιοποιηθεί στην ιστοσελίδα του Υπουργείου Οικονομικών, σύμφωνα με τα άρθρα 4 παρ. 3 και 7α του ν. 2971/2001, όπως αυτός τροποποιήθηκε και ισχύει και συγκεκριμένα στη διεύθυνση: <https://www1.gsis.gr/gsp/p/dhpe/publicgis/faces/homeShore>.

Η ισχύς της παρούσας αρχίζει με τη δημοσίευσή της στο Φύλλο Εφημερίδας της Κυβερνήσεως.

ΕΚΘΕΣΗ

Επιτροπής επανακαθορισμού οριογραμμών αιγιαλού-παραλίας και καθορισμού παραλίας, σύμφωνα με τα άρθρα 3, 4, 7 του ν. 2971/2001 και το άρθρο 7α το οποίο προστέθηκε με την παρ. 4 του άρθρου 11 του ν. 4281/2014 στην περιοχή «Άγιος Δημήτριος» Τ.Κ. Αχιλλείου του Δήμου Αλμυρού, της ΠΕ Μαγνησίας.

Στο Βόλο σήμερα, 14 Μαρτίου 2023, ημέρα Τρίτη, η επιτροπή καθορισμού ορίων αιγιαλού - παραλίας - παλαιού αιγιαλού, η σύνθεση της οποίας καθορίστηκε βάσει των διατάξεων του άρθρου 3 του ν. 2971/2001 "περί αιγιαλού - παραλίας και άλλες διατάξεις" και συγκροτήθηκε με την υπ' αρ. πρωτ. 120227/29-07-2022 (ΑΔΑ: ΨΡΚΗ-ΟΡ10-Ρ1Γ) απόφαση του Συντονιστή Αποκεντρωμένης Διοίκησης Θεσσαλίας-Στερεάς Ελλάδας, αποτελούμενη από τους:

1. ΤΡΑΧΑΝΑΤΖΗ ΜΑΡΙΑ, προϊσταμένη της Κτηματικής Υπηρεσίας Μαγνησίας, ως πρόεδρος.

2. ΣΤΑΜΟΥ ΜΑΡΓΑΡΙΤΑ, τοπογράφου μηχανικό της Κτηματικής Υπηρεσίας ως μέλος,

3. ΑΔΑΜΟΥ ΑΙΚΑΤΕΡΙΝΗ, προϊσταμένη της Διεύθυνσης Τεχνικών Υπηρεσιών και Πολεοδομίας του Δήμου Αλμυρού, ως μέλος,

4. ΚΩΝΣΤΑΝΤΑ ΒΑΣΙΛΙΚΗ - Λιμενάρχη Βόλου, ως μέλος,

5. ΠΑΠΑΔΗΜΗΤΡΙΟΥ ΚΩΝΣΤΑΝΤΙΝΟ - Προϊστάμενο Διεύθυνσης Περιβάλλοντος και Χωρικού Σχεδιασμού Θεσσαλίας της Α.Δ.Θ.Σ.Τ.Ε., ως μέλος.

Συνήλθε, κατόπιν της υπ' αρ. 22881 ΕΞΕ 2023/9.3.2023 πρόσκλησης της Προέδρου για να γνωμοδοτήσει επί της υπόθεσης επανακαθορισμού αιγιαλού-παραλίας και καθορισμού παραλίας, στην περιοχή «Άγιος Δημήτριος» Τ.Κ. Αχιλλείου του Δήμου Αλμυρού.

Η επιτροπή αφού έλαβε υπόψη της:

1. Τις διατάξεις του ν. 2971/2001 (Α' 285) «περί αιγιαλού-παραλίας», της υπό στοιχεία 1089532πε/8205πε/Β0.010/20.4.2005 κοινής υπουργικής απόφασης Υπουργών Οικονομίας και Οικονομικών και ΠΕΧΩΔΕ «περί στοιχείων καθορισμού αιγιαλού και παραλίας».

2. Τις διατάξεις των άρθρων 23 και 24 του ν. 4607/2019 (Α' 65), με τα οποία τροποποιήθηκαν τα άρθρα 1 και 2 του ν. 2971/2001 αντίστοιχα.

3. Τις διατάξεις του άρθρου 11 του ν. 4281/2014 (Α' 160) με το οποίο αντικαταστάθηκαν τα άρθρα 4 και 6 του ν.2971/2001 (αρθρ.11 - παρ. 1 και παρ. 2), τροποποιήθηκε το άρθρο 7 του ν. 2971/2001 (αρθρ.11 - παρ. 3) και προστέθηκε το άρθρο 7α (αρθρ.11 - παρ. 4).

4. Την από 15-09-2016 αίτηση της κας Μπαλτά Μαλάμω για επανακαθορισμό οριογραμμών αιγιαλού-παραλίας με τα συνημμένα σ' αυτήν στοιχεία, ήτοι: α) το από 5-09-2016 τοπογραφικό διάγραμμα του τοπογράφου μηχανικού, Νικόλαου Κουβάτα, β) τοπογραφικό σκαρίφημα και γ) την από 05-08-2016 τεχνική έκθεση του ίδιου μηχανικού.

5. Το υπ' αρ. 3846/216400/14-3-2018 έγγραφο του Τμήματος Πολεοδομικού Σχεδιασμού και Εφαρμογών της Διεύθυνσης Περιβάλλοντος και Χωρικού Σχεδιασμού Θεσσαλίας της Γενικής Διεύθυνσης Χωροταξικής και Περιβαλλοντικής Πολιτικής της Α.Δ.Θ.Σ.Τ.Ε., περί προσδι-

ορισμού νομίμως διαμορφωμένης γραμμής δόμησης, στην ιδιοκτησία κας Μπαλτά Μαλάμω, στον οικισμό «Άγ. Δημήτριος» Αχιλλείου Δήμου Αλμυρού.

6. Το υπό στοιχεία 76003 ΕΞ 2019/05-07-2019 έγγραφο του Τμήματος Β': Αιγιαλού-Παραλίας της Διεύθυνσης Δημόσιας Περιουσίας του Υπουργείου Οικονομικών, σύμφωνα με το οποίο η αρμόδια Επιτροπή πρέπει να λάβει υπόψη της τη διαμορφωμένη γραμμή δόμησης έστω και εάν αυτή έχει προσδιορισθεί μόνο έμπροσθεν της οικίας της αιτούσας τον επανακαθορισμό.

7. Τις υπ' αρ. 9230/03-02-2020, 61924/10-08-2021 και 82435/28-09-2022 αιτήσεις επίσπευσης της Μπαλτά Μαλάμω.

8. Την υπ' αρ. 53550/29-06-2022 αίτηση της αρχιτέκτονα μηχανικού, Νοτοπούλου Ευανθίας, για λογαριασμό της Σίσκου Ελένης, με την οποία αιτείται τον καθορισμό παραλίας σε γεωτεμάχιο που βρίσκεται εκτός ορίων οικισμού Αγ. Δημητρίου του Δήμου Αλμυρού και στην οποία επισυνάπτονται σε ψηφιακή μορφή το τοπογραφικό διάγραμμα του γεωτεμαχίου και η αίτηση προέγκρισης οικοδομικής άδειας που έχει κατατεθεί για το εν λόγω ακίνητο, από την οποία προκύπτει ότι απαιτείται ο καθορισμός αιγιαλού-παραλίας πριν την προέγκριση.

9. Την υπ' αρ. 5457/26-07-2004 απόφαση του Γ.Γ. Περιφέρειας Θεσσαλίας (Δ' 986) με την οποία καθορίστηκαν οι οριογραμμές αιγιαλού και παραλίας στην θέση ΜΟΥΡΤΙΑΣ Αγ. Δημητρίου Δήμου Πτελεού Ν. Μαγνησίας.

10. Την υπ' αρ. 5444/26-07-2004 απόφαση του Γ.Γ. Περιφέρειας Θεσσαλίας (Δ' 994) με την οποία καθορίστηκαν οι οριογραμμές αιγιαλού και παραλίας στη θέση «ΑΓ. ΔΗΜΗΤΡΙΟΣ ΑΧΙΛΛΕΙΟΥ» Δήμου Πτελεού Ν. Μαγνησίας.

11. Την υπ' αρ. 13943/132052/30-8-18 απόφαση του Συντονιστή της Αποκεντρωμένης Διοίκησης Θεσσαλίας-Στερεάς Ελλάδας με θέμα: «Οριστικοποίηση προκαταρκτικής γραμμής αιγιαλού (ΠΟΑ) στην Π.Ε. Μαγνησίας» (Δ' 382) όπως αυτή διορθώθηκε από το εσφαλμένο «Π.Ε. Μαγνησίας» στο ορθό «Π.Ε. Μαγνησίας και Σποράδων» (Δ' 507).

12. Την από 18-01-2023 σύγκληση της Επιτροπής του άρθρου 3 του ν. 2971/2001 κατά την οποία τα μέλη της επιτροπής γνωμοδότησαν ομόφωνα ότι απαιτείται να κατατεθεί το τοπογραφικό διάγραμμα της παρ. 4 με πίνακες συντεταγμένων (αιγιαλού και γραμμής δόμησης), το οποίο διαβιβάσθηκε στην Κτηματική Υπηρεσία Μαγνησίας σε ψηφιακή μορφή από τον μηχανικό της ενδιαφερόμενης.

13. Το γεγονός ότι εμφίλοχρησε σφάλμα κατά τον καθορισμό των οριογραμμών αιγιαλού και παραλίας που καθορίστηκαν με τις αποφάσεις των παρ. 9 και 10 στο σύστημα συντεταγμένων ΕΓΣΑ 87, διότι παρατηρείται απόκλιση της οριογραμμής του αιγιαλού όπως αυτή προκύπτει από τις συντεταγμένες των κορυφών της που αναγράφονται στο διάγραμμα καθορισμού, από τη θέση, όπως αυτή απεικονίζεται στο διάγραμμα καθορισμού. Συνεπώς απαιτείται επανακαθορισμός των οριογραμμών του αιγιαλού σε όλο το μήκος τους ώστε να ταυτίζονται με τη γραμμή η οποία απεικονίζεται στο διάγραμμα καθορισμού (παρ. 9 και 10) και συναρμογή τόσο μεταξύ τους όσο και με την οριστικοποιημένη ΠΟΑ (παρ. 11).

Επιπλέον εμφιλοχώρησε σφάλμα και ως προς τη θέση του τμήματος με κορυφές 25.26 της οριογραμμής του αιγιαλού που καθορίστηκε με την απόφαση της παρ. 9, το οποίο βρίσκεται ενδότερα προς την ξηρά και σε απόσταση από τη διαμορφωμένη γραμμή βλάστησης, συνεπώς απαιτείται επανακαθορισμός του συγκεκριμένου τμήματος και ως προς τη θέση του στο διάγραμμα καθορισμού, ώστε να προσεγγίζει την οριογραμμή του αιγιαλού (ΠΟΑ) που καθορίστηκε με την απόφαση της παρ. 11.

14. Το γεγονός ότι με τις αποφάσεις των παραγράφων 9 και 10 καθορίστηκαν οι οριογραμμές παραλίας παράλληλες των οριογραμμών αιγιαλού σε σταθερή απόσταση δέκα (10) μέτρα.

15. Το γεγονός ότι η περιοχή στην οποία εμπίπτει το γεωτεμάχιο της παραγράφου 8 βρίσκεται εκτός σχεδίου.

16. Την από 07.03.2023 εισηγητική τεχνική έκθεση των μηχανικών της Κτηματικής Υπηρεσίας Μαγνησίας, Μαργαρίτας Στάμου και Βασιλικής Χατζηπλή, με το διάγραμμα που τη συνοδεύει (τρεις πινακίδες).

17. Το από μηνός Φεβρουαρίου 2023 διάγραμμα επανακαθορισμού οριογραμμών αιγιαλού-παραλίας και καθορισμού παραλίας, της τοπογράφου μηχανικού της Κτηματικής Υπηρεσίας Μαγνησίας, Μαργαρίτας Στάμου, σε κλίμακα 1:500, αποτελούμενο από τρεις πινακίδες που θεωρήθηκε από την Προϊσταμένη της Κτηματικής Υπηρεσίας Μαγνησίας, Μαρία Τραχανατζή, στις 14.03.2023, αποφασίζουμε:

1. Επανακαθορίζουμε την οριογραμμή αιγιαλού που καθορίστηκε με την υπ' αρ. 5457/26-07-2004 απόφαση του Γ.Γ. Περιφέρειας Θεσσαλίας (Δ' 986) με κόκκινη συνεχή πολυγωνική γραμμή Α1.Α2.Α3... Α25.Α26, της οποίας οι κορυφές ορίζονται με καρτεσιανές συντεταγμένες του Ελληνικού Γεωδαιτικού Συστήματος Αναφοράς (ΕΓ.Σ.Α. 87).

2. Επανακαθορίζουμε την οριογραμμή παραλίας που καθορίστηκε με την υπ' αρ. 5457/26-07-2004 απόφαση του Γ.Γ. Περιφέρειας Θεσσαλίας (Δ' 986) με κίτρινη συνεχή πολυγωνική γραμμή Π1.Π2.Π3... Π25.Π26, παράλληλη της οριογραμμής αιγιαλού σε σταθερή απόσταση δέκα (10,00) μέτρα, της οποίας οι κορυφές ορίζονται με καρτεσιανές συντεταγμένες του Ελληνικού Γεωδαιτικού Συστήματος Αναφοράς (ΕΓ.Σ.Α. 87).

3. Επανακαθορίζουμε την οριογραμμή αιγιαλού που καθορίστηκε με την υπ' αρ. 5444/26-07-2004 απόφαση του Γ.Γ. Περιφέρειας Θεσσαλίας (Δ' 994) με κόκκινη συνεχή πολυγωνική γραμμή Α26.Α27.Α28... Α37.Α38, της οποίας οι κορυφές ορίζονται με καρτεσιανές συντεταγμένες του Ελληνικού Γεωδαιτικού Συστήματος Αναφοράς (ΕΓ.Σ.Α. 87).

4. Επανακαθορίζουμε την οριογραμμή παραλίας που καθορίστηκε με την υπ' αρ. 5444/26-07-2004 απόφαση του Γ.Γ. Περιφέρειας Θεσσαλίας (Δ' 994) με κίτρινη συνεχή πολυγωνική γραμμή

α) Π26.Π27.Π28... Π36.Π37 και Π40.Π41.Π42...Π48.Π49, παράλληλη της οριογραμμής αιγιαλού σε σταθερή απόσταση δέκα (10,00) μέτρα και

β) Π37.Π38.Π39.Π40 σύμφωνα με τη γραμμή δόμησης όπως αυτή προσδιορίστηκε με την υπ' αρ. πρωτ. 3846/216400/14-3-2018 πράξη της ΑΠΔΘΣΤΕ, της οποίας οι κορυφές ορίζονται με καρτεσιανές συντεταγμένες του Ελληνικού Γεωδαιτικού Συστήματος Αναφοράς (ΕΓ.Σ.Α. 87).

5. Καθορίζουμε την οριογραμμή παραλίας, με κίτρινη συνεχή πολυγωνική γραμμή Π50.Π51.Π52...Π73.Π74, παράλληλη -με ομαλοποίηση- της οριογραμμής αιγιαλού (ΠΟΑ) που καθορίστηκε με την απόφαση της παρ. 11, σε σταθερή απόσταση δεκαπέντε (15,00) μέτρα, και συναρμογή μεταξύ των κορυφών Π49.Π50 (επί του ορίου οικισμού όπως αυτό προκύπτει από την ανάρτηση των κυρωμένων δασικών χαρτών), της οποίας οι κορυφές ορίζονται με καρτεσιανές συντεταγμένες του Ελληνικού Γεωδαιτικού Συστήματος Αναφοράς (ΕΓ.Σ.Α. 87).

Το εύρος της ζώνης παραλίας κρίνεται ικανό για την εξυπηρέτηση της επικοινωνίας της ξηράς με τη θάλασσα και αντίστροφα.

Τα κτίσματα και οι κατασκευές μέσα στη ζώνη παραλίας δεν εξαιρούνται.

Η Επιτροπή

Η Πρόεδρος
ΜΑΡΙΑ ΤΡΑΧΑΝΑΤΖΗ

Τα Μέλη
ΣΤΑΜΟΥ ΜΑΡΓΑΡΙΤΑ
ΑΔΑΜΟΥ ΑΙΚΑΤΕΡΙΝΗ
ΚΩΝΣΤΑΝΤΑ ΒΑΣΙΛΙΚΗ
ΠΑΠΑΔΗΜΗΤΡΙΟΥ
ΚΩΝΣΤΑΝΤΙΝΟΣ

ΕΘΝΙΚΟ ΤΥΠΟΓΡΑΦΕΙΟ
Για τεχνικούς λόγους στο σχεδιάγραμμα,
από το ηλεκτρονικό αρχείο, έγινε
σμίκρυνση κατά ποσοστό **39%**





ΟΡΙΟΓΡΑΜΜΗ ΕΠΙΛΟΓΗΣ
ΔΙΓΓΑΛΟΥ (ΦΕΚ 986/Δ/1-11-04)

ΣΗΜΕΙΑ	X	Y
A1	415160.760	4317875.670
A2	415162.670	4317894.727
A3	415171.140	4317925.165
A4	415188.799	4317935.424
A5	415195.383	4317943.190
A6	415193.768	4317952.253
A7	415204.453	4317963.146
A8	415209.207	4317981.163
A9	415220.511	4317998.984
A10	415221.491	4318006.999
A11	415231.953	4318013.251
A12	415236.457	4318031.921
A13	415251.068	4318068.649
A14	415249.513	4318083.000
A15	415269.005	4318102.873
A16	415271.159	4318118.346
A17	415302.125	4318131.897
A18	415325.996	4318121.593
A19	415348.717	4318170.904
A20	415340.260	4318177.720
A21	415333.624	4318197.617
A22	415346.781	4318238.836
A23	415359.717	4318262.348
A24	415378.695	4318273.618

ΟΡΙΟΓΡΑΜΜΗ ΕΠΙΛΟΓΗΣ
ΠΑΡΑΛΙΑΣ (ΦΕΚ 986/Δ/1-11-04)

ΣΗΜΕΙΑ	X	Y
Π1	415150.810	4317876.668
Π2	415152.806	4317896.579
Π3	415162.598	4317931.767
Π4	415182.286	4317943.205
Π5	415184.713	4317946.068
Π6	415183.019	4317955.575
Π7	415195.460	4317968.258
Π8	415199.933	4317985.211
Π9	415210.859	4318002.436
Π10	415212.159	4318013.072
Π11	415223.217	4318019.680
Π12	415226.902	4318034.957
Π13	415240.859	4318070.039
Π14	415239.062	4318086.625
Π15	415259.555	4318107.520
Π16	415262.026	4318125.265
Π17	415302.098	4318142.801
Π18	415320.998	4318134.642
Π19	415336.373	4318168.009
Π20	415331.701	4318171.774
Π21	415323.105	4318197.549
Π22	415337.550	4318242.804
Π23	415352.269	4318269.555
Π24	415371.249	4318280.827
Π25	415397.867	4318329.160

ΚΛΕΙΟ ΣΙΨΙ
ΚΤΗΜΑΤΙΚΗ ΥΠΗΡΕΣΙΑ ΜΑΓΝΗΣΙΑΣ
ΑΚΡΙΒΕΣ ΑΝΤΙΓΡΑΦΟ
03.04.2023 10:24

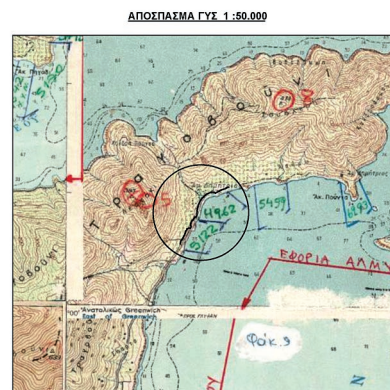



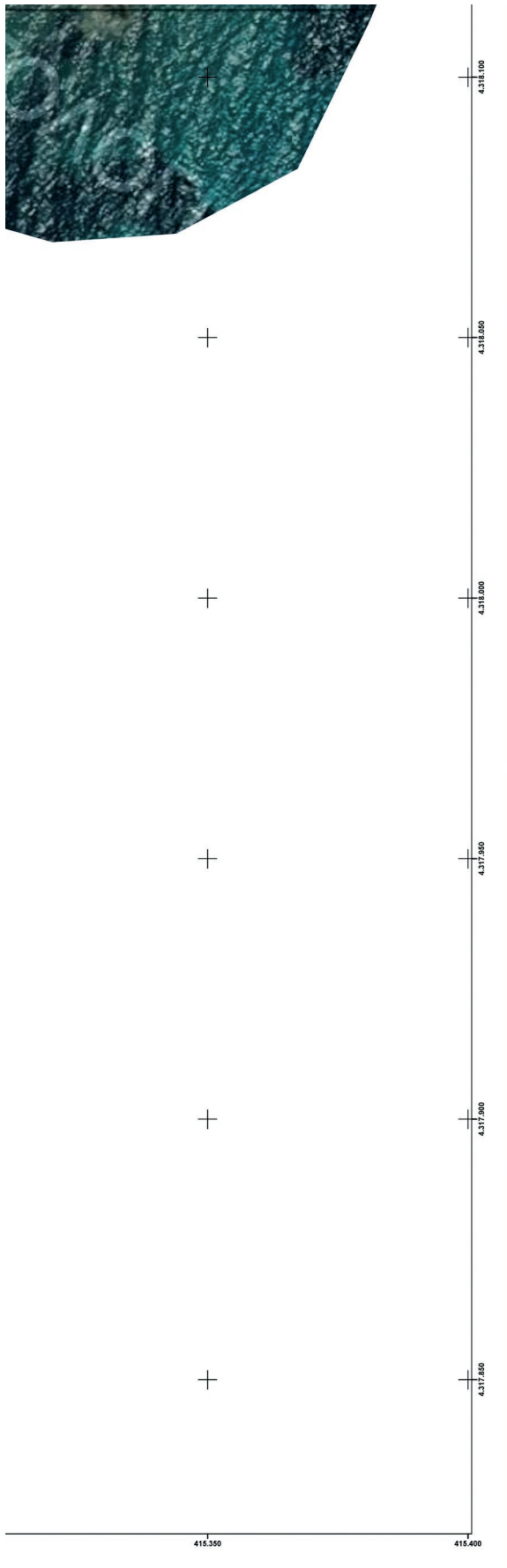

ΑΠΟΣΠΑΣΜΑ ΟΡΘΟΦΩΤΟΧΑΡΤΗ ΚΤΗΜΑΤΟΛΟΓΙΟΥ
ΚΛΙΜΑΚΑ 1:10.000

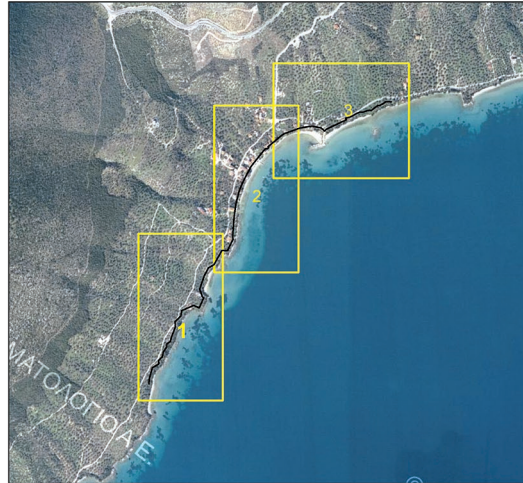

ΕΛΛΗΝΙΚΗ ΔΗΜΟΚΡΑΤΙΑ ΓΕΝΙΚΗ ΓΡΑΜΜΑΤΕΙΑ ΦΟΡΟΛΟΓΙΚΗΣ ΠΟΛΙΤΙΚΗΣ ΚΑΙ ΔΗΜΟΣΙΑΣ ΠΕΡΙΟΥΣΙΑΣ ΓΕΝ. Δ/ΝΣΗ ΔΗΜ. ΠΕΡΙΟΥΣΙΑΣ & ΚΟΙΝΟΦΕΛΩΝ ΠΕΡΙΟΥΣΙΩΝ ΚΤΗΜΑΤΙΚΗ ΥΠΗΡΕΣΙΑ ΜΑΓΝΗΣΙΑΣ		
ΘΕΜΑ	ΔΙΑΓΡΑΜΜΑ ΕΠΑΝΑΚΑΘΟΡΙΣΜΟΥ ΟΡΙΟΓΡΑΜΜΩΝ ΑΙΓΙΑΛΟΥ - ΠΑΡΑΛΙΑΣ ΚΑΙ ΚΑΘΟΡΙΣΜΟΥ ΟΡΙΟΓΡΑΜΜΗΣ ΠΑΡΑΛΙΑΣ	
ΘΕΣΗ	ΠΕΡΙΟΧΗ "ΑΓΙΟΣ ΔΗΜΗΤΡΙΟΣ" Τ.Κ. ΑΧΙΛΛΕΙΟΥ ΤΟΥ ΔΗΜΟΥ ΑΛΜΥΡΟΥ ΝΟΜΟΥ ΜΑΓΝΗΣΙΑΣ	
<p align="center"><u>ΥΠΟΜΝΗΜΑ</u></p> <p>Το παρόν διάγραμμα συνοδεύει την από 14-03-2023 έκθεση της επιτροπής του αρ. 3 του ν.2971/2001. Οι συντεταγμένες των κορυφών των οριογραμμών δίνονται στο Ελληνικό Γεωδαιτικό Σύστημα Αναφοράς ΕΓΣΑ'87.</p>		
<p>— Οριογραμμή αιγιαλού</p> <p>— Οριογραμμή παραλίας</p>	<p>— Ισχύουσες οριογραμμές</p> <p>- - - Καταργούμενες οριογραμμές αιγιαλού – παραλίας</p>	
<p>Η ΠΡΟΕΔΡΟΣ</p> <p>Η ΠΡΟΪΣΤΑΜΕΝΗ ΤΗΣ ΚΤΗΜΑΤΙΚΗΣ ΥΠΗΡΕΣΙΑΣ ΜΑΓΝΗΣΙΑΣ</p>	<p>ΤΑ ΜΕΛΗ</p> <p>2. Η Μηχανικός της Κ.Υ.Μαγνησίας</p> <p>3. Η Προϊσταμένη της Δ/σης Τεχνικών Υπηρεσιών & Πολεοδομίας του Δήμου Αλμυρού</p> <p>4. Η Λιμενάρχης Βόλου</p> <p>5. Ο Προϊστάμενος Δ/σης Π.Ε.Χ.Θ. Θεσσαλίας της Α.Δ.Θ.Σ.Τ.Ε.</p>	
ΚΛΙΜΑΚΑ: 1:500	ΧΡΟΝΟΛΟΓΙΑ: ΦΕΒΡΟΥΑΡΙΟΣ 2023	ΠΙΝΑΚΙΔΑ: 1 / 3
ΘΕΩΡΗΘΗΚΕ		Η ΣΥΝΤΑΞΑΣΑ

ΕΘΝΙΚΟ ΤΥΠΟΓΡΑΦΕΙΟ
Για τεχνικούς λόγους στο σχεδιάγραμμα,
από το ηλεκτρονικό αρχείο, έγινε
σμίκρυνση κατά ποσοστό **39%**





ΟΡΙΟΓΡΑΜΜΗ ΕΠΑΝΑΚΑΘΟΡΙΣΜΟΥ ΔΙΓΓΑΛΟΥ (ΦΕΚ 986/Δ'/1-11-04)

ΣΗΜΕΙΑ	X	Y
A24	415378.695	4318273.618
A25	415403.548	4318318.745
A26	415422.213	4318317.461

ΟΡΙΟΓΡΑΜΜΗ ΕΠΑΝΑΚΑΘΟΡΙΣΜΟΥ ΔΙΓΓΑΛΟΥ (ΦΕΚ 994/Δ'/2-11-04)

ΣΗΜΕΙΑ	X	Y
A26	415422.213	4318317.461
A27	415447.070	4318364.803
A28	415444.277	4318375.765
A29	415449.046	4318434.378
A30	415455.155	4318484.958
A31	415466.268	4318526.620
A32	415474.202	4318547.089
A33	415488.839	4318577.820
A34	415505.765	4318607.997
A35	415536.972	4318648.282
A36	415548.068	4318661.365
A37	415605.390	4318710.085
A38	415612.446	4318714.873

ΟΡΙΟΓΡΑΜΜΗ ΕΠΑΝΑΚΑΘΟΡΙΣΜΟΥ ΠΑΡΑΛΙΑΣ (ΦΕΚ 986/Δ'/1-11-04)

ΣΗΜΕΙΑ	X	Y
Π25	415397.867	4318329.160
Π26	415416.392	4318327.885

ΟΡΙΟΓΡΑΜΜΗ ΕΠΑΝΑΚΑΘΟΡΙΣΜΟΥ ΠΑΡΑΛΙΑΣ (ΦΕΚ 994/Δ'/2-11-04)

ΣΗΜΕΙΑ	X	Y
Π26	415416.392	4318327.885
Π27	415436.432	4318366.053
Π28	415434.175	4318374.913
Π29	415439.095	4318435.383
Π30	415445.311	4318486.856
Π31	415456.746	4318529.725
Π32	415465.013	4318551.052
Π33	415479.954	4318582.421
Π34	415497.405	4318613.535
Π35	415529.202	4318654.581
Π36	415540.970	4318668.456
Π37	415548.280	4318674.670
Π38	415550.090	4318671.921
Π39	415556.548	4318676.268
Π40	415554.240	4318679.735
Π41	415599.327	4318718.056
Π42	415607.889	4318723.866

ΚΛΕΙΟ ΣΙΡΣΙ
 ΚΤΗΜΑΤΙΚΗ ΥΠΗΡΕΣΙΑ ΜΑΓΝΗΣΙΑΣ
 ΑΚΡΙΒΕΣ ΑΝΤΙΓΡΑΦΟ
 03.04.2023 10:26

ΑΠΟΣΠΑΣΜΑ ΓΥΣ 1:50.000

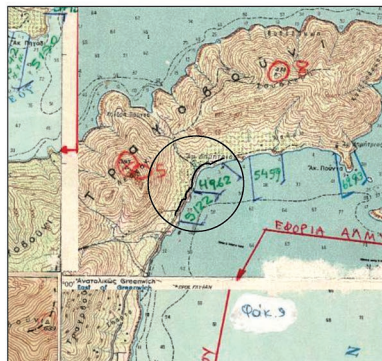



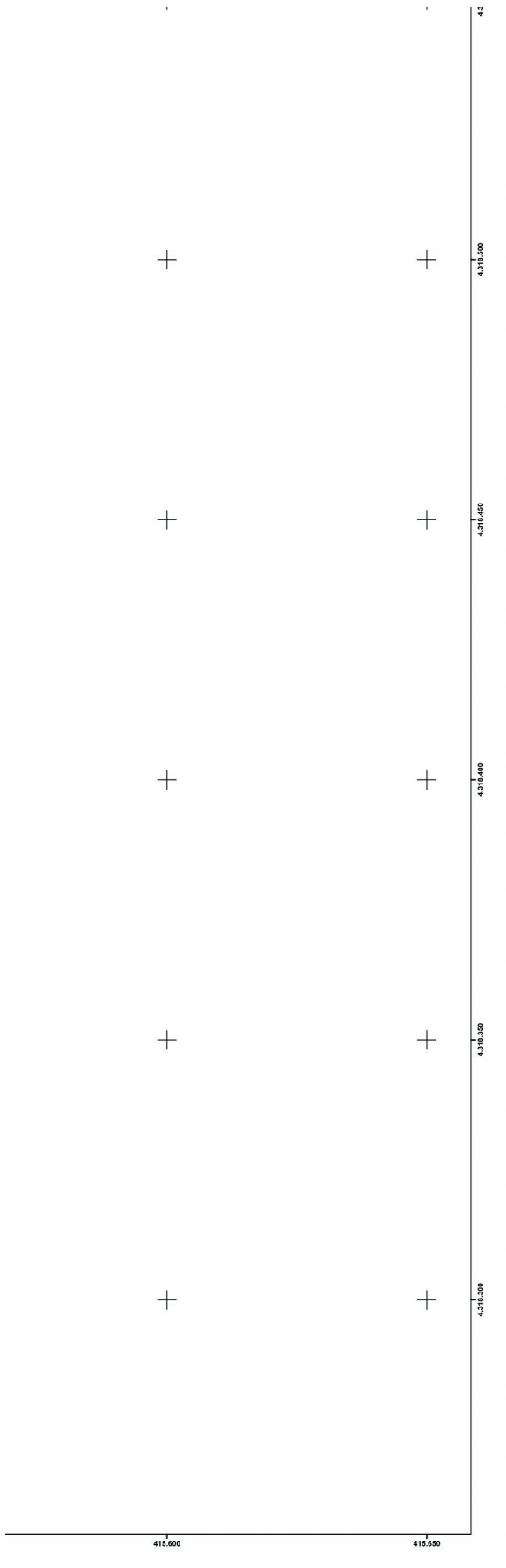

ΑΠΟΣΠΑΣΜΑ ΟΡΘΟΦΩΤΟΧΑΡΤΗ ΚΤΗΜΑΤΟΛΟΓΙΟΥ
ΚΛΙΜΑΚΑ 1:10.000



ΕΛΛΗΝΙΚΗ ΔΗΜΟΚΡΑΤΙΑ ΓΕΝΙΚΗ ΓΡΑΜΜΑΤΕΙΑ ΦΟΡΟΛΟΓΙΚΗΣ ΠΟΛΙΤΙΚΗΣ ΚΑΙ ΔΗΜΟΣΙΑΣ ΠΕΡΙΟΥΣΙΑΣ ΓΕΝ. Δ/ΝΣΗ ΔΗΜ. ΠΕΡΙΟΥΣΙΑΣ & ΚΟΙΝΟΦΕΛΩΝ ΠΕΡΙΟΥΣΙΩΝ ΚΤΗΜΑΤΙΚΗ ΥΠΗΡΕΣΙΑ ΜΑΓΝΗΣΙΑΣ		
ΘΕΜΑ ΔΙΑΓΡΑΜΜΑ ΕΠΑΝΑΚΑΘΟΡΙΣΜΟΥ ΟΡΙΟΓΡΑΜΜΩΝ ΑΙΓΙΑΛΟΥ - ΠΑΡΑΛΙΑΣ ΚΑΙ ΚΑΘΟΡΙΣΜΟΥ ΟΡΙΟΓΡΑΜΜΗΣ ΠΑΡΑΛΙΑΣ		
ΘΕΣΗ ΠΕΡΙΟΧΗ "ΑΓΙΟΣ ΔΗΜΗΤΡΙΟΣ" Τ.Κ. ΑΧΙΛΛΕΙΟΥ ΤΟΥ ΔΗΜΟΥ ΑΛΜΥΡΟΥ ΝΟΜΟΥ ΜΑΓΝΗΣΙΑΣ		
<p align="center"><u>ΥΠΟΜΝΗΜΑ</u></p> <p>Το παρόν διάγραμμα συνοδεύει την από 14-03-2023 έκθεση της επιτροπής του αρ. 3 του ν.2971/2001. Οι συντεταγμένες των κορυφών των οριογραμμών δίνονται στο Ελληνικό Γεωδαιτικό Σύστημα Αναφοράς ΕΓΣΑ'87.</p>		
<p>— Οριογραμμή αιγιαλού</p> <p>— Οριογραμμή παραλίας</p>	<p>— Ισχύουσες οριογραμμές</p> <p>- - - Καταργούμενες οριογραμμές αιγιαλού - παραλίας</p>	
<p>Η ΠΡΟΕΔΡΟΣ</p> <p>Η ΠΡΟΪΣΤΑΜΕΝΗ ΤΗΣ ΚΤΗΜΑΤΙΚΗΣ ΥΠΗΡΕΣΙΑΣ ΜΑΓΝΗΣΙΑΣ</p>	<p>ΤΑ ΜΕΛΗ</p> <p>2. Η Μηχανικός της Κ.Υ.Μαγνησίας</p> <p>3. Η Προϊσταμένη της Δ/νσης Τεχνικών Υπηρεσιών & Πολεοδομίας του Δήμου Αλμυρού</p> <p>4. Η Λιμενάρχης Βόλου</p> <p>5. Ο Προϊστάμενος Δ/νσης Π.Ε.ΧΩ. Θεσσαλίας της Α.Δ.Θ.ΣΤ.Ε.</p>	
ΚΛΙΜΑΚΑ: 1:500	ΧΡΟΝΟΛΟΓΙΑ: ΦΕΒΡΟΥΑΡΙΟΣ 2023	ΠΙΝΑΚΙΔΑ: 2 / 3
ΘΕΩΡΗΘΗΚΕ		Η ΣΥΝΤΑΞΑΣΑ



ΕΘΝΙΚΟ ΤΥΠΟΓΡΑΦΕΙΟ
Για τεχνικούς λόγους στο σχεδιάγραμμα,
από το ηλεκτρονικό αρχείο, έγινε
σμίκρυνση κατά ποσοστό **39%**

ΟΡΙΟΓΡΑΜΜΗ ΚΑΘΟΡΕΣΜΟΥ		
ΣΗΜΕΙΑ	X	Y
I149	415819,454	4318771,625
I150	415817,179	4318776,275
I151	415825,252	4318778,521
I152	415829,687	4318779,314
I153	415833,253	4318780,872
I154	415838,859	4318784,177
I155	415845,950	4318788,000
I156	415852,976	4318791,873
I157	415863,404	4318796,180
I158	415868,790	4318796,180
I159	415873,424	4318796,180
I160	415874,590	4318796,636
I161	415880,998	4318798,839
I162	415892,660	4318802,458
I163	415898,131	4318802,899
I164	415903,529	4318802,550
I165	415911,546	4318808,178
I166	415916,909	4318813,769
I167	415926,337	4318819,291
I168	415931,816	4318819,588
I169	415938,797	4318823,716
I170	415943,229	4318823,334
I171	415945,599	4318827,372
I172	415951,527	4318831,625
I173	415963,617	4318833,152
I174	415971,263	4318831,756

ΟΡΙΟΓΡΑΜΜΗ ΒΙΑΝΑΚΑΘΟΡΕΣΜΟΥ		
ΑΙΤΑΛΟΥ (ΦΩΚ 994/Α/2-11-04)	X	Y
A37	415605,390	4318710,085
A38	415612,446	4318714,873
A39	415664,673	4318733,458
A40	415692,897	4318738,057
A41	415704,549	4318738,687
A42	415729,059	4318734,907
A43	415743,360	4318722,370
A44	415748,967	4318721,929
A45	415757,283	4318730,434
A46	415823,450	4318762,450

ΟΡΙΟΓΡΑΜΜΗ ΒΙΑΝΑΚΑΘΟΡΕΣΜΟΥ		
ΠΑΡΑΛΙΑΣ (ΦΩΚ 994/Α/2-11-04)	X	Y
I141	415599,327	4318718,056
I142	415607,889	4318723,866
I143	415662,172	4318743,182
I144	415691,820	4318748,013
I145	415705,050	4318748,728
I146	415733,461	4318744,346
I147	415746,082	4318733,282
I148	415751,354	4318738,675
I149	415819,454	4318771,625

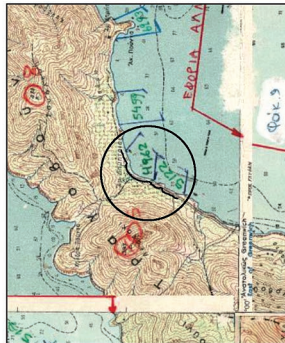

ΑΠΟΣΤΑΣΜΑ ΓΥΣ 1:30.000



ΑΠΟΣΤΑΣΜΑ ΟΡΘΟΦΩΤΟΑΕΡΤΗ ΚΤΗΜΑΤΟΛΟΓΙΟΥ ΚΥΜΑΚΑ 1:10.000

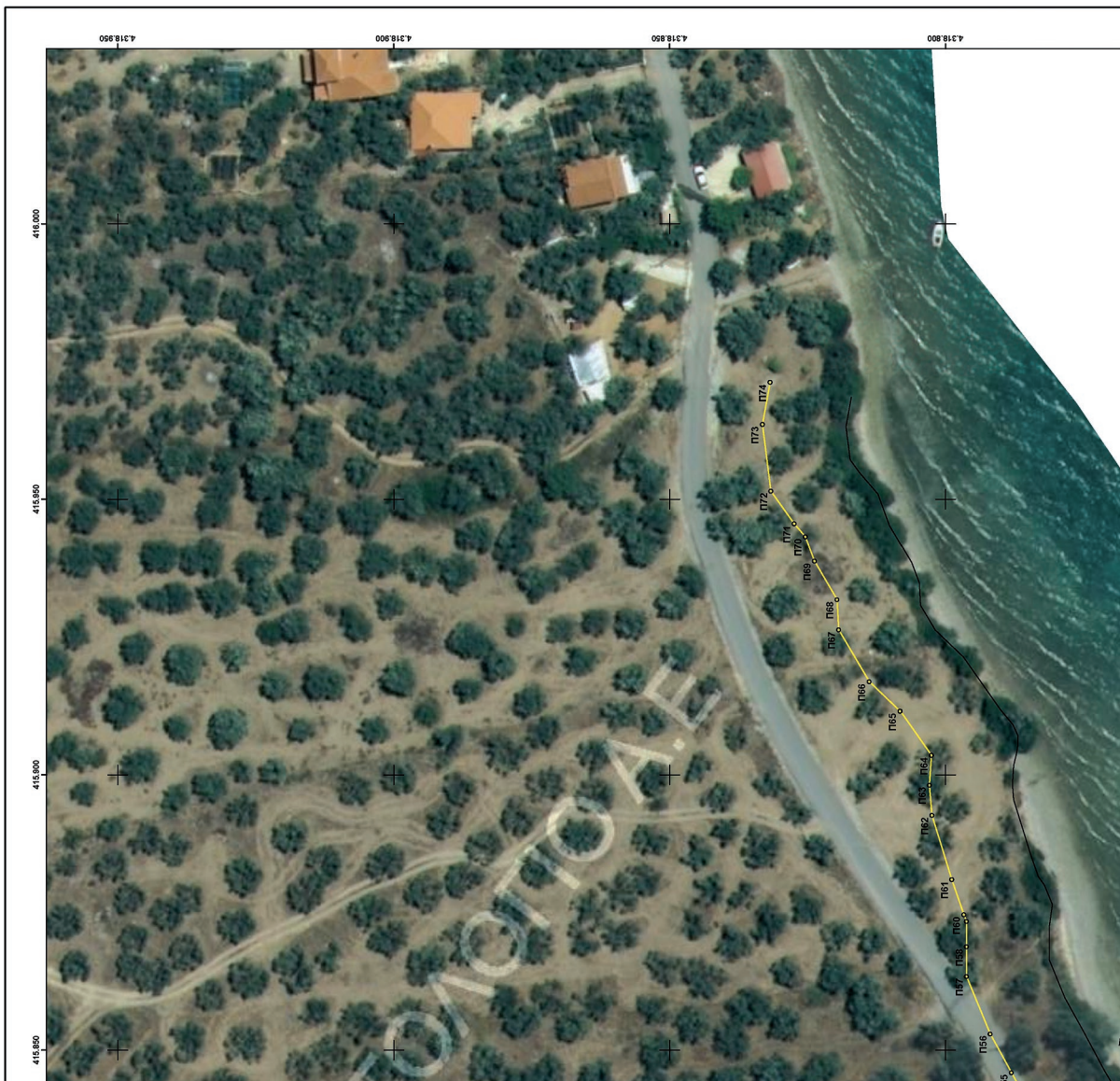



Η απόφαση αυτή με την έκθεση της Επιτροπής και το διάγραμμα να δημοσιευθούν στην Εφημερίδα της Κυβερνήσεως.

Λάρισα, 10 Απριλίου 2023

Ο Γραμματέας Αποκεντρωμένης Διοίκησης

ΚΩΝΣΤΑΝΤΙΝΟΣ ΤΖΑΝΑΚΟΥΛΗΣ



ΕΘΝΙΚΟ ΤΥΠΟΓΡΑΦΕΙΟ

Το Εθνικό Τυπογραφείο αποτελεί δημόσια υπηρεσία υπαγόμενη στην Προεδρία της Κυβέρνησης και έχει την ευθύνη τόσο για τη σύνταξη, διαχείριση, εκτύπωση και κυκλοφορία των Φύλλων της Εφημερίδας της Κυβερνήσεως (ΦΕΚ), όσο και για την κάλυψη των εκτυπωτικών - εκδοτικών αναγκών του δημοσίου και του ευρύτερου δημόσιου τομέα (ν. 3469/2006/Α' 131 και π.δ. 29/2018/Α' 58).

1. ΦΥΛΛΟ ΤΗΣ ΕΦΗΜΕΡΙΔΑΣ ΤΗΣ ΚΥΒΕΡΝΗΣΕΩΣ (ΦΕΚ)

- Τα **ΦΕΚ σε ηλεκτρονική μορφή** διατίθενται δωρεάν στο **www.et.gr**, την επίσημη ιστοσελίδα του Εθνικού Τυπογραφείου. Όσα ΦΕΚ δεν έχουν ψηφιοποιηθεί και καταχωριστεί στην ανωτέρω ιστοσελίδα, ψηφιοποιούνται και αποστέλλονται επίσης δωρεάν με την υποβολή αίτησης, για την οποία αρκεί η συμπλήρωση των αναγκαίων στοιχείων σε ειδική φόρμα στον ιστότοπο **www.et.gr**.
- Τα **ΦΕΚ σε έντυπη μορφή** διατίθενται σε μεμονωμένα φύλλα είτε απευθείας από το Τμήμα Πωλήσεων και Συνδρομητών, είτε ταχυδρομικά με την αποστολή αιτήματος παραγγελίας μέσω των ΚΕΠ, είτε με ετήσια συνδρομή μέσω του Τμήματος Πωλήσεων και Συνδρομητών. Το κόστος ενός ασπρόμαυρου ΦΕΚ από 1 έως 16 σελίδες είναι 1,00 €, αλλά για κάθε επιπλέον οκτασέλιδο (ή μέρος αυτού) προσαυξάνεται κατά 0,20 €. Το κόστος ενός έγχρωμου ΦΕΚ από 1 έως 16 σελίδες είναι 1,50 €, αλλά για κάθε επιπλέον οκτασέλιδο (ή μέρος αυτού) προσαυξάνεται κατά 0,30 €. Το τεύχος Α.Σ.Ε.Π. διατίθεται δωρεάν.

• Τρόποι αποστολής κειμένων προς δημοσίευση:

- Α. Τα κείμενα προς δημοσίευση στο ΦΕΚ, από τις υπηρεσίες και τους φορείς του δημοσίου, αποστέλλονται ηλεκτρονικά στη διεύθυνση **webmaster.et@et.gr** με χρήση προηγμένης ψηφιακής υπογραφής και χρονοσήμανσης.
- Β. Κατ' εξαίρεση, όσοι πολίτες δεν διαθέτουν προηγμένη ψηφιακή υπογραφή μπορούν είτε να αποστέλλουν ταχυδρομικά, είτε να καταθέτουν με εκπρόσωπό τους κείμενα προς δημοσίευση εκτυπωμένα σε χαρτί στο Τμήμα Παραλαβής και Καταχώρισης Δημοσιευμάτων.

- Πληροφορίες, σχετικά με την αποστολή/κατάθεση εγγράφων προς δημοσίευση, την ημερήσια κυκλοφορία των Φ.Ε.Κ., με την πώληση των τευχών και με τους ισχύοντες τιμοκαταλόγους για όλες τις υπηρεσίες μας, περιλαμβάνονται στον ιστότοπο (**www.et.gr**). Επίσης μέσω του ιστότοπου δίδονται πληροφορίες σχετικά με την πορεία δημοσίευσης των εγγράφων, με βάση τον Κωδικό Αριθμό Δημοσιεύματος (ΚΑΔ). Πρόκειται για τον αριθμό που εκδίδει το Εθνικό Τυπογραφείο για όλα τα κείμενα που πληρούν τις προϋποθέσεις δημοσίευσης.

2. ΕΚΤΥΠΩΤΙΚΕΣ - ΕΚΔΟΤΙΚΕΣ ΑΝΑΓΚΕΣ ΤΟΥ ΔΗΜΟΣΙΟΥ

Το Εθνικό Τυπογραφείο ανταποκρινόμενο σε αιτήματα υπηρεσιών και φορέων του δημοσίου αναλαμβάνει να σχεδιάσει και να εκτυπώσει έντυπα, φυλλάδια, βιβλία, αφίσες, μπλοκ, μηχανογραφικά έντυπα, φακέλους για κάθε χρήση, κ.ά.

Επίσης σχεδιάζει ψηφιακές εκδόσεις, λογότυπα και παράγει οπτικοακουστικό υλικό.

Ταχυδρομική Διεύθυνση: Καποδιστρίου 34, τ.κ. 10432, Αθήνα

Ιστότοπος: **www.et.gr**

ΤΗΛΕΦΩΝΙΚΟ ΚΕΝΤΡΟ: 210 5279000 - fax: 210 5279054

Πληροφορίες σχετικά με την λειτουργία του ιστότοπου: **helpdesk.et@et.gr**

ΕΞΥΠΗΡΕΤΗΣΗ ΚΟΙΝΟΥ

Πωλήσεις - Συνδρομές: (Ισόγειο, τηλ. 210 5279178 - 180)

Πληροφορίες: (Ισόγειο, Γρ. 3 και τηλεφ. κέντρο 210 5279000)

Παραλαβή Δημ. Ύλης: (Ισόγειο, τηλ. 210 5279167, 210 5279139)

Αποστολή ψηφιακά υπογεγραμμένων εγγράφων προς δημοσίευση στο ΦΕΚ: **webmaster.et@et.gr**

Πληροφορίες για γενικό πρωτόκολλο και αλληλογραφία: **grammateia@et.gr**

Ωράριο για το κοινό: Δευτέρα ως Παρασκευή: 8:00 - 13:30

Πείτε μας τη γνώμη σας,

για να βελτιώσουμε τις υπηρεσίες μας, συμπληρώνοντας την ειδική φόρμα στον ιστότοπό μας.

